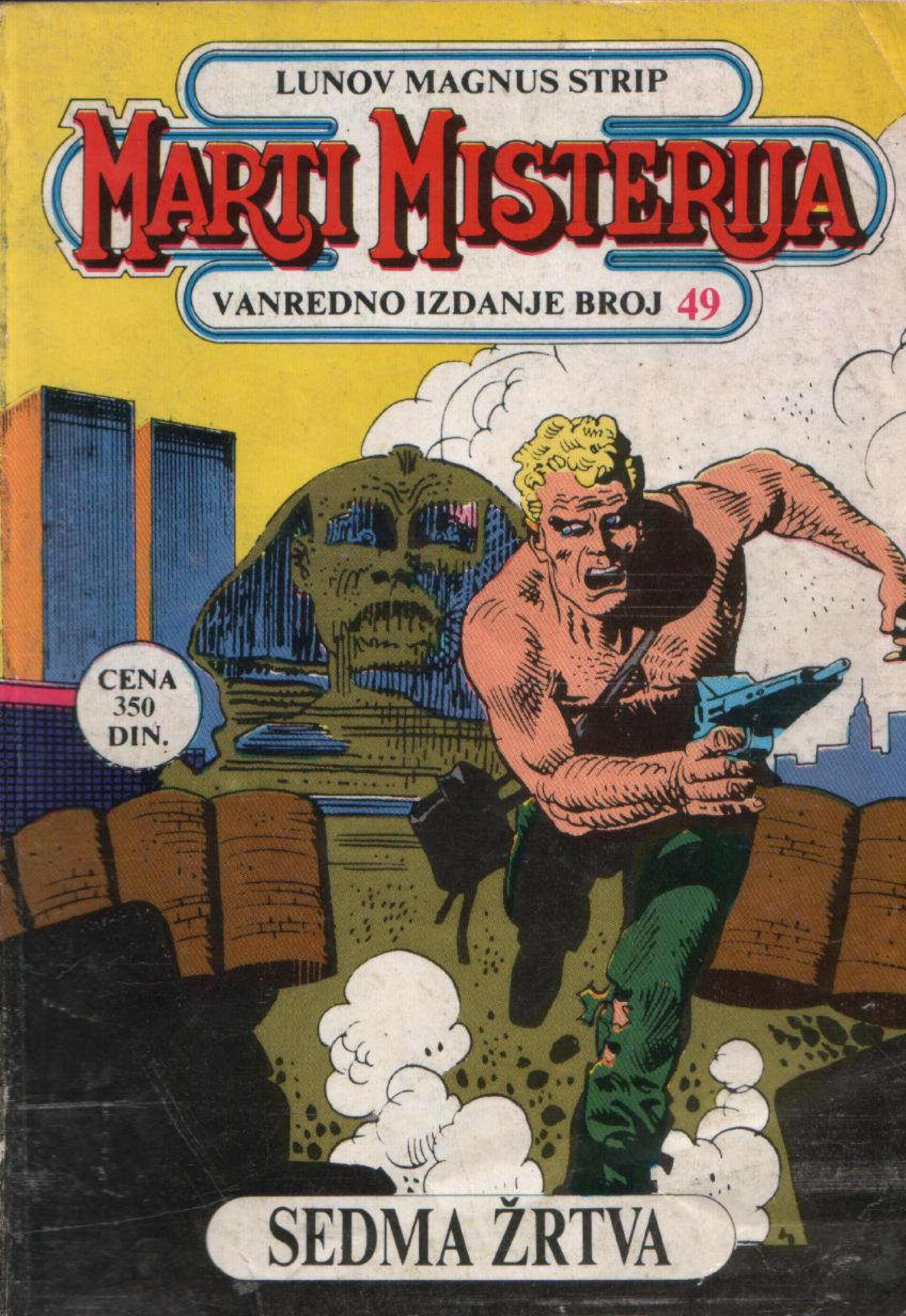
LUNOV MAGNUS STRIP
MARTI MISTERIJA
VANREDNO IZDANJE BROJ 49
CENA 350 DIN.
SEDMA ŽRTVA

SEDMA ŽRTVA

STRAŠNA MORA DOPRINELA JE DA SE MARTIJU MISTERIJI POMUTI UM: NJUJORK JE PREPUN SIMBOLA I SPOMENIKA DREVNOG EGIPTA, SEDMORICU APSOLUTNIH ISTOVETNIH LJUDI UBIO JE NJIHOV DVOJNIK...

MM-49

NE!
...NIJE MOGUĆE! TO JE ON... I UVEK ON!
AAAH!

HMM...
ALI ŠTA MI SE TO DESILO?.. KAO DA ME JE NEKO NAKOVNJEM UDARIO...
UH... DA, SAD SE SEĆAM... JOŠ JEDAN DVOJNIK... UBICA... GA JE UBIO, ALI...
...LEŠ JE NESTAO!
HM... MALOČAS SAM TO U ŠALI POMISLIO, ALI SVE MI SE ČINI DA JE TO TAČNO... DA OZBILJNO GUBIM RAZUM!
?!?

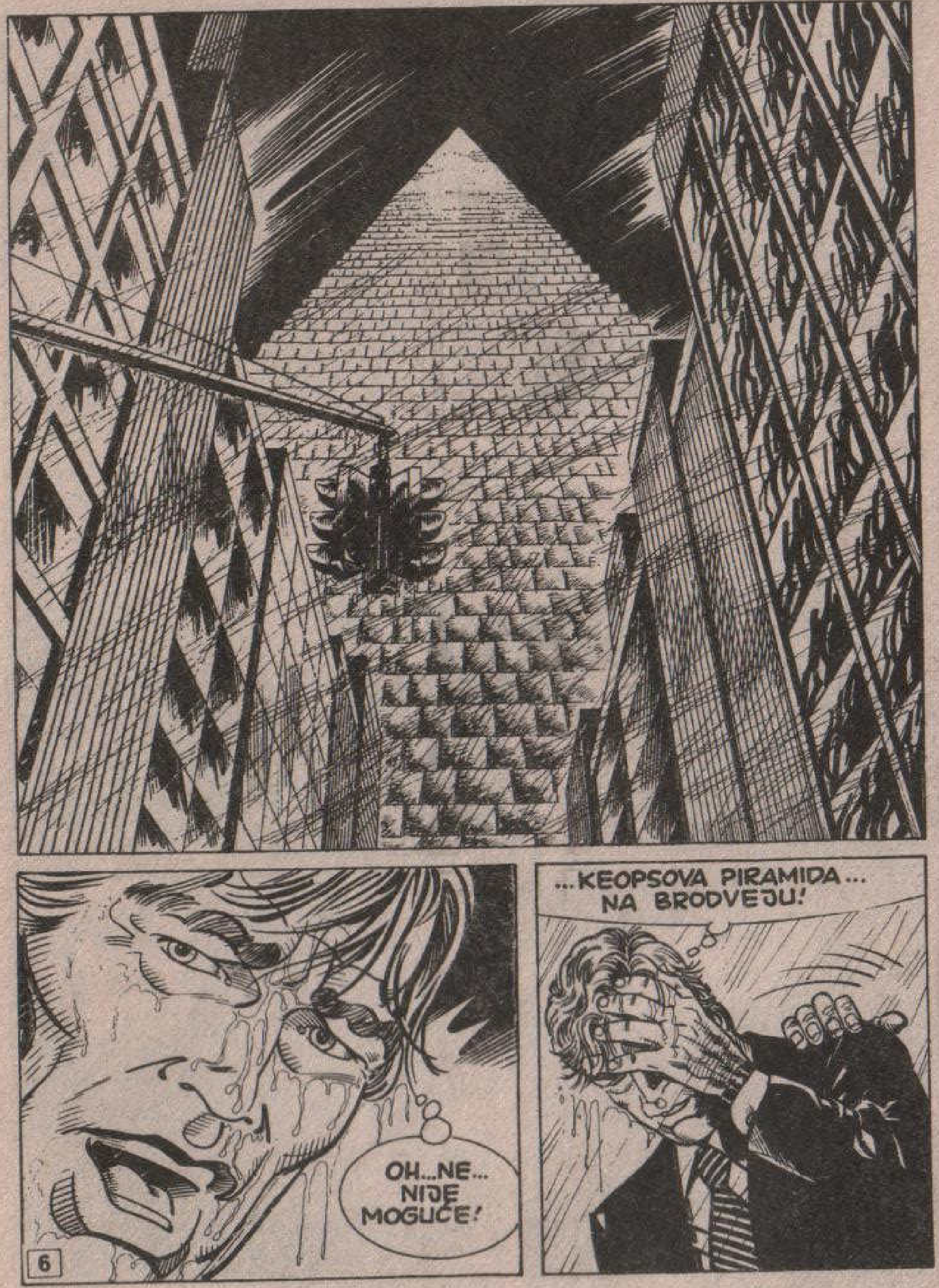
OH...NE...
NIJE
MOGUĆE!
...KEOPSOVA PIRAMIDA...
NA BRODVEJU!

!
AAGH!
GH!
GH!
JAVA!
OPROSTI MI,
STARI MOJ... ALI
ŠTA TI OVDE
RADIŠ?
SVOJIM NEOBIČNIM NAČINOM GOVORA, POMALO JEZIKOM GLUVONEMIH, JAVA JE OBJASNIO DA JE „OSETIO" DA MU JE PRIJATELJ U OPASNOSTI, PA JE DOJURIO DA MU POMOGNE...

HVALA, JAVA... ALI PLAŠIM SE DA SE PRAVA OPASNOST...
...KRIJE U MOJOJ GLAVI!
DETEKTIV NEMOGUĆEG OKRENUO SE PREMA BRODVEJU...
...ČIJI JE IZGLED OVOGA PUTA BIO SASVIM OBIČAN, POD PLJUSKOM, OBAVIJEN SMOGOM...
JOŠ PRE DVA MINUTA TAMO JE STAJALA KEOPSOVA PIRAMIDA...
...A, JOŠ PRE TOGA, BAŠ NA OVOM ISTOM MESTU, VIDEO SAM KAKO JE UMRO JOŠ JEDAN OD ONIH DVOJNIKA KOJI JE SAM SEBE UBIO!
GHRRR...

NE ZNAM VIŠE ŠTA DA MISLIM... PIRAMIDA JE MOGLA BITI HALUCINACIJA, ALI MOJA BORBA SA UBICOM BILA JE STVARNA...
UOSTALOM, PRIČU O ISTOVETNIM ŽRTVAMA NISAM JA IZMISLIO... I TI SI BIO PRISUTAN KAD JE TREVIS...
ALI ŠTA TI TO RADIŠ?
KRV! ZNAČI ISTINA JE, NISAM SANJAO!
POŠTO JE DUGO NJUŠIO TROTOAR, NEANDERTALAC JE USTAO, PA...
AGHRRR! AGHRR!
MOŽEŠ DA PRATIŠ TRAG? FANTASTIČNO, STARI MOJ!
HAJDE, BOLJE ĆE BITI DA UZMEMO KOLA. U PROTIVNOM, PROKISLI BI DO GOLE KOŽE.
POSLE NEKOLIKO MINUTA...
NARAVNO, OBELISKA VIŠE NEMA!
GH?

MEĐUTIM, AUTO JE JOŠ I SADA TU, ALI SKORO DA BIH VOLEO DA JE I ON NESTAO...
AGHRR!
HM... DOBAR DAN!
MOŽDA JE DANAŠNJI DAN DOBAR ZA MENE, ALI NE I ZA **VAS** AKO STE VI VLASNIK OVOG PROJEKTILA!
OVO VAM JE POZIV DA SE JAVITE U SUD ZBOG DESETAK PREKRŠAJA. A SAD, POŽURITE DA UKLONITE AUTO ILI ĆU VAS SMESTA IZVESTI PRED SUD.
HM... DA, NARAVNO...
DO VRAGA! SAMO MI JE JOŠ TO TREBALO!
ROOOMM
ALI... ŠTA JE OVO?!
AGHRRR!
10

VIDIŠ LI I TI OVO? LIST KOJI MI JE URUČIO ONAJ SAOBRAĆAJAC PREPUN JE HIJEROGLIFA! OVO NIJE HALUCINACIJA!
GHRR!
ALI **SVE** BI MOGLO BITI HALUCINACIJA, PA I SAM JAVA... OH, JOŠ NIKAD SE NISAM OSEĆAO OVAKO ZBUNJEN... TRAŽIM DOKAZE DA NISAM **LUD**, ALI SAMO SE LUDACI TAKO PONAŠAJU...
NERVI SU MI PRENAPETI I ČINI MI SE DA IMAM TEMPERATURU... NE SMEM SE SRUŠITI... VAŽNO JE KONCENTRISATI SE NA NEŠTO KONKRETNO... REALNO...
AGHR! GH!
A ŠTA JE **REALNO?** ŠTA JE STVARNO U OVOM ŠTO SE DEŠAVA? A ŠTA JE TU LAŽNO? GDE JE GRANICA IZMEĐU MAŠTE I...
GHHHARRR!
HEJ! DA, U PRAVU SI, JAVA. OPROSTI... BIO SAM SE ZAMISLIO... NA KOJU STRANU IDEMO?
GHRR!
OVAMO, U REDU...
11

DVADESET MINUTA KASNIJE...
SKREEEK!
AGHRRR!
GAARRR!
TRAG SE TU ZAVRŠAVA?
HMM... ANTIKVARNICA JE ZATVORENA...
CLOSED
ALI VRATA SU IPAK OTKLJUČANA...
DOĐI, JAVA...
SKREEEE...
HM... IMA LI TU NEKOG?

HEJ, IMA LI TU NEKOG?
AAGHR!
HMM... OVO JE LIST S DATUMOM PROŠLOG MESECA... ČUDNO DA JE OTVOREN BAŠ NA OVOJ STRANI...
OVO JE VEST O MOM SLEDEĆEM PUTOVANJU U EGIPAT RADI SNIMANJA JEDNOG DOKUMENTARCA...
MARTI MISTERIJA RASVETLIĆE TAJNU PIRAMIDA
KAO DA JE OVA RADNJA NAPUŠTENA TAČNO ONOG DANA ČIJI DATUM NOSI OVAJ LIST. TO ZAKLJUČUJEM PO PRAŠINI I PAUČINI... SAMO, ČUDNO MI JE ŠTO VLASNIK NIJE ZAKLJUČAO VRATA...
TOMP!
DA POGLEDAM OVAMO.

?!
GHRR...
HM...OPROSTITE, VRATA SU BILA OTVORENA.
VAMA GOVORIM! MOLIM VAS ZA IZVINJENJE, ALI...
HEJ!
GHRRR...
!
KLIK

STO MU GROMOVA!
GHRRR!
GH! GHRRR!
?!
DA, JAVA, U PRAVU SI... TO JE RUPA OD METKA...

ALI, ČAK I POD PRETPOSTAVKOM DA JE OVAJ JADNIK UBIJEN PRE MESEC DANA, KAKO JE OSTAO OVAKO SAČUVAN? LIČIO JE...
...LIČIO MI JE NA MUMIJU!
JOŠ JEDNA APSURDNA MISTERIJA!
DOĐI, JAVA, VIDEO SAM TELEFON... BOLJE ĆE BITI DA POZOVEMO TREVISA.
HALO? POLICIJA?... OVDE MARTI MISTERIJA. HTEO BIH DA RAZGOVARAM SA INSPEKTOROM TREVISOM...
NE, NE DEVISOM, TREVISOM! DA...KAO...
...PONAVLJAM VAM DA OVDE NEMAMO NIKAKVOG INSPEKTORA TREVISA!
16

OH... MORA SE NASTAVLJA!
HM... BOLJE ĆE BITI DA POĐEM TAMO LIČNO... TI MOŽEŠ DA SE VRATIŠ KUĆI, STARI MOJ... NEMAŠ NIŠTA PROTIV DA IDEŠ AUTOBUSOM?
GHHH...
MALO KASNIJE...
NISAM HTEO DA JAVA POĐE SA MNOM, JER SE PLAŠIM DA ĆU SVAKOG ČASA DA SE SRUŠIM... POČINJEM STVARNO DA SUMNJAM DA JE I ON SAMO JEDNA OD MOJIH VIZIJA!
ROOOMM!!
...I SAM SE OSEĆAM BESMISLENO... DA U ONIM NOVINAMA NISAM VIDEO SVOJE IME, ČAK BIH POSUMNJAO DA UOPŠTE POSTOJIM!
DA... ALI KO MI JAMČI DA I NOVINE NISU PLOD MOJE MAŠTE? ILI NEČIJE TUĐE MAŠTE, AKO JA NE POSTOJIM...
OH, ŠTO VIŠE RAZMIŠLJAM, SVE VIŠE TONEM U NERACIONALNO!
VROAARRR
17

POLA SATA KASNIJE U POLICIJSKOJ STANICI...
HTEO BIH DO INSPEKTORA TREVISA, MOLIM. ON ME ČEKA.
TREVIS? KOLIKO JA ZNAM, MI OVDE NEMAMO INSPEKTORA SA TIM IMENOM...
SLUŠAJTE, ZNAM DA JE ČITAV SLUČAJ STROGO POVERLJIV, ALI JA MORAM DA POTPIŠEM IZJAVU KOJA SE UPRAVO ODNOSI NA SEDMU ŽRTVU! ONU KOJA JE JUČE UBIJENA.
SEDMU ŽRTVU?... HM, PRIČEKAJTE ZA ČASAK!
UFF... MOŽDA ĆE OD SADA STVARI POČETI DA SE ODVIJAJU PRAVILNIM TOKOM...
SAMO TRENUTAK!
CENTRAL PARK
STO MU GROMOVA! SA USANA MU ČITAM ŠTA GOVORI... KAŽE DA SAM VEROVATNO NEKI LUDAK I DA ĆE BOLJE BITI DA ME ZADRŽE DA TO I PROVERE!

HEJ, ALI...
STOJ! ZAUSTAVITE TOG ČOVEKA!
TUMP!
UH!
STOJ!
STOJ ILI PUCAM!
STOJ!
BANG!
ZIIING!

VRAG GA ODNEO! AKO BAŠ ŽELI DA UPOTREBIMO ORUŽJE, ZADOVOLJIĆEMO GA!
STOJ, PRIJATELJU! NE MOŽEŠ UMAĆI! NEMOJ ME PRISILJAVATI DA TE UBIJEM!
OH... PUCAJU U MENE... SAD ĆE...
MARTI!
?!

TREVISE!
ŠTA TI SE DESILO, MARTI? IZGLEDAŠ MI SASVIM OŠAMUĆEN!
TREVISE! TI SI TO! TI!
?!
NARAVNO DA SAM JA! ŠTA TI JE ODJEDNOM, STARI MOJ!
HTELI SU... HTELI SU DA PUCAJU U MENE... TAMO GORE!
OH, STRAŠNO!
HMM... MOŽDA JE BOLJE DA DOĐEŠ U MOJU SOBU I POPIJEŠ NEŠTO ŽESTOKO. U REDU?
DA... DA...
NIJE TO NIŠTA, VIDEĆEŠ... I JA PREŽIVLJAVAM SLIČNE KRIZE KAD SUVIŠE RADIM.

NEKOLIKO MINUTA KASNIJE...
JESI LI SAD BOLJE?
JESAM... HVALA, MNOGO BOLJE...
HOĆEŠ LI MI ONDA REĆI ŠTA JE TO BILO?
NIŠTA... MOŽDA SI TI U PRAVU. SUVIŠE RADIM, PA SU MI NERVI POPUSTILI!
DA... UZ TO SI JUČE PRETRPEO PRILIČAN ŠOK... KAD SMO VEĆ KOD TOGA... EVO TVOJE IZJAVE... POTPIŠI JE, PA TE VIŠE NEĆU GNJAVITI U VEZI S TIM PROKLETIM SLUČAJEM...
HMM... TREVISE, NE OBRAĆAJ PAŽNJU AKO TI SE MOJE PITANJE UČINI BESMISLENIM... TI SI MI SINOĆ ISPRIČAO NEOBIČNU PRIČU O UBIJENIM DVOJNICIMA, ZAR NE?
NA ŽALOST, JESAM... ALI NEMOJ O TOME OVDE DA PRIČAMO... PONAVLJAM TI DA SE RADI O STROGO POVERLJIVOJ STVARI I DA JA ZAPRAVO NE BIH SMEO...
KAKVA SREĆA! SVE PONOVO POSTAJE NORMALNO.
?!
MARTI... MARTI? ŠTA JE? IZGLEDAŠ KAO ZAČARAN?
22

OPROSTI, TREVISE, ALI MORAM O TOME DA GOVORIM... ZATO ŠTO SAM JUTROS PRISUSTVOVAO JOŠ JEDNOM TAKVOM UBISTVU!
!!!
UKRATKO, MARTI JE REFERISAO TREVISU O ONOME ŠTO SE DOGODILO TOGA JUTRA IZOSTAVLJAJUĆI NAJOPASNIJE DETALJE...
VVVVEEEEEEEEEEEEEEEEEE
WROOOOOOMMMMMMMMM...
SAD SE BOLJE OSEĆAM. MOŽDA JE STARI DOBRI TREVIS POGODIO U CENTAR: KOD MENE JE NAJVEROVATNIJE POSREDI NERVNA ISCRPENOST, PA SAM NA JEDNU REALNU ČINJENICU, MA KAKO NEVEROVATNA BILA, NAKALEMIO MOJE LIČNE MORE...
NARAVNO TO OBJAŠNJAVA I ONE „EGIPATSKE" HALUCINACIJE. POSAO OKO PRIPREME ZA MOJE NAREDNO PUTOVANJE BIO JE UBISTVEN I U POSLEDNJE VREME NISAM MISLIO NA DRUGO DO NA PIRAMIDE I FARAONE I NIJEDNU NOĆ NISAM MIRNO SPAVAO.
ALI SAD JE DOSTA! OSTAVIĆU TREVISU DA RAZREŠAVA SVOJU FANTASTIČNU ZAGONETKU, A JA ĆU DA SE ODMORIM. POSLE ĆU DA POZOVEM DIJANU I IZVEDEM JE NA VEČERU.
SKREEEE
23

EVO, LEŠ JE BIO TU...
HMM... NE VIDIM KRVAVE TRAGOVE O KOJIMA SI MI GOVORIO, ALI VEROVATNO JE KIŠA SVE SPRALA... U SVAKOM SLUČAJU, MOJI LJUDI ĆE SE POSTARATI DA SKUPE I NAJMANJE INDICIJE.
ZA TO VREME POĆI ĆEMO DO ONE RADNJE.
RAZUMEM.
LUISE, POĐI I TI SA NAMA!
MALO KASNIJE...
EVO JE!
ALI!?
JA... JA...
PA TO JE CVEĆARA!
ZAR MI NISI REKAO DA JE BILA STARINARNICA?

MUKU MU LJUTU!
NEMOJ, MARTI! ČEKAJ!
DOBAR DAN. ČIME VAS MOGU USLUŽITI?
KOLIKO DUGO STE OVDE? JUTROS JE OVA RADNJA BILA SASVIM DRUKČIJA!
KAKO? ŠTA VI TO GO... OH!
SKLANJATE MI SE S PUTA!
MARTI!
!!!
RRIIIIIP!!
ALI... TU JE BIO... VIDEO SAM GA... TU JE BIO!
HAJDEMO, MARTI!

ALI... ALI... ŠTA MU BI?
NIŠTA, NIŠTA! OPROSTITE ŠTO SMO VAS UZNEMIRILI.
JADNI MOJ PRIJATELJU... TEBE NERVI SASVIM IZDAJU!
KEOPSOVA PIRAMIDA U SRCU MENHETNA.
...VLASNIK ANTIKVARNICE KOJI SE PRI JEDNOSTAVNOM DODIRU PRETVARA U PRAH.
?
...KAZNA ISPISANA EGIPATSKIM HIJEROGLIFIMA...

...SEDMORICA IDENTIČNIH LJUDI UBIJENIH NA TAJANSTVEN NAČIN.
...MAŠTA KOJA SE NEPREKIDNO NADOVEZUJE NA STVARNOST...
DA, MARTI... TA UBISTVA SU SE STVARNO DOGODILA... A MI NISMO U STANJU DA IH OBJASNIMO.
...ILI JE SVE SAMO BILO SAN, ILUZIJA?
NE, MARTI... KAO ŠTO VIDIŠ, OVDE NIKO NIJE UBIJEN...
ALI... JA...
HM... NE BRINI, SVE JE U REDU... ALI SAD ĆE BOLJE BITI DA POĐEŠ KUĆI. MISLIŠ DA SI SPOSOBAN DA VOZIŠ ILI HOĆEŠ DA JA POĐEM S TOBOM.
NE!
MOGU DA VOZIM, DA... IDEM KUĆI...

!
VROAARRR
SKREEEK!!
HALO? DIJANA?
DIJANA? NEMA OVDE NIKAKVE DIJANE!
OPROSTITE, MORA DA SAM POGREŠIO BROJ...

DIJANA?
OPET TI? REKAO SAM TI VEĆ DA OVDE NEMA NIKAKVE DIJANE I NEMOJ VIŠE DA MI SMETAŠ!
OVOGA PUTA BROJ JE BIO TAČAN, SIGURAN SAM...
ROUUUM

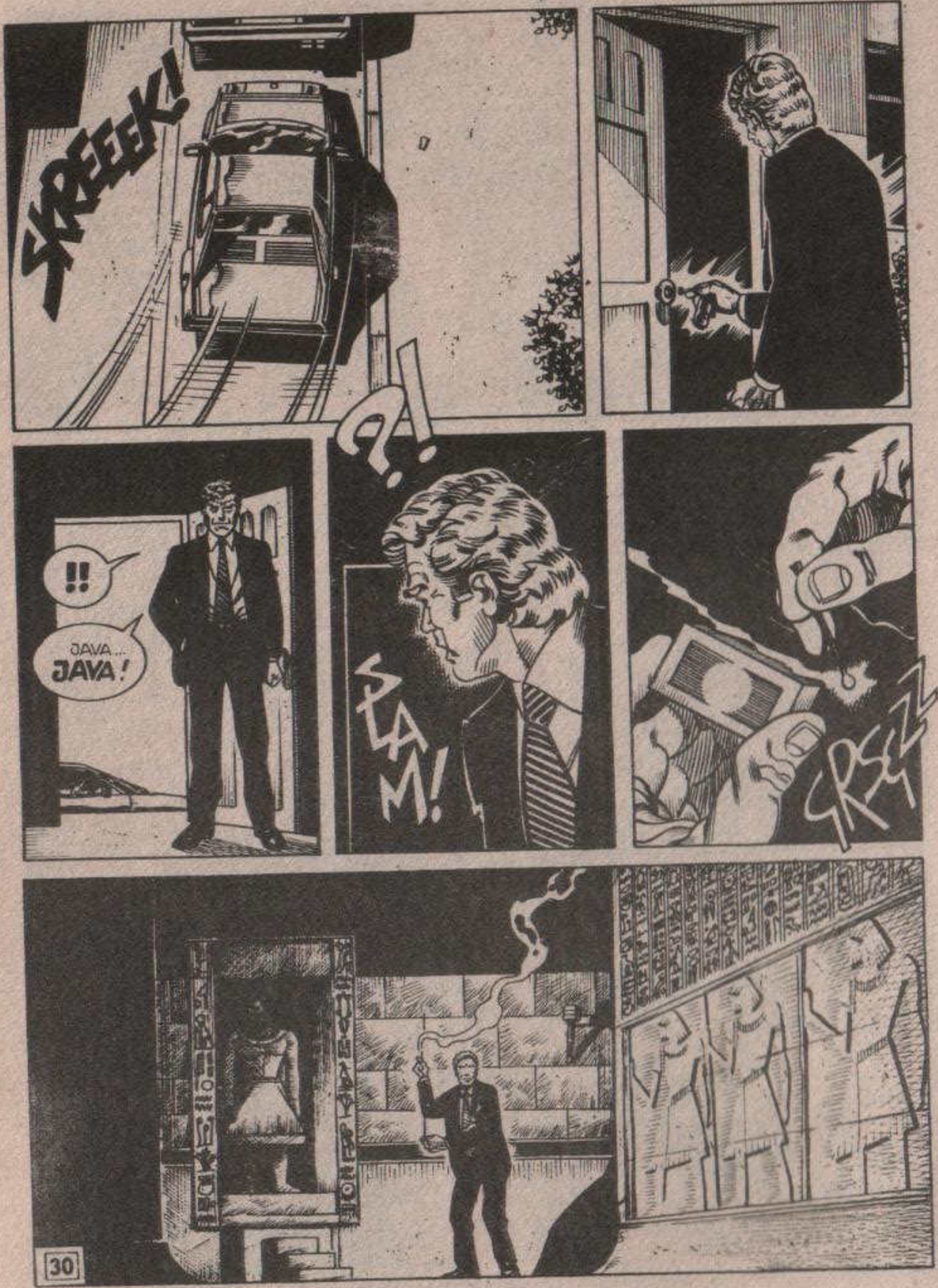

SKREEEK!
!!
JAVA...
JAVA!
A!
SLAM!
GRSCZZ

NE... NIJE MOGUĆE... NE...
GRSGRZZZZ
GRSCLAF
BAKLJA...
SAD VIŠE SUMNJE NEMA... DA SAM SIŠAO S UMA...
JA SAM LUD...
...LUD!

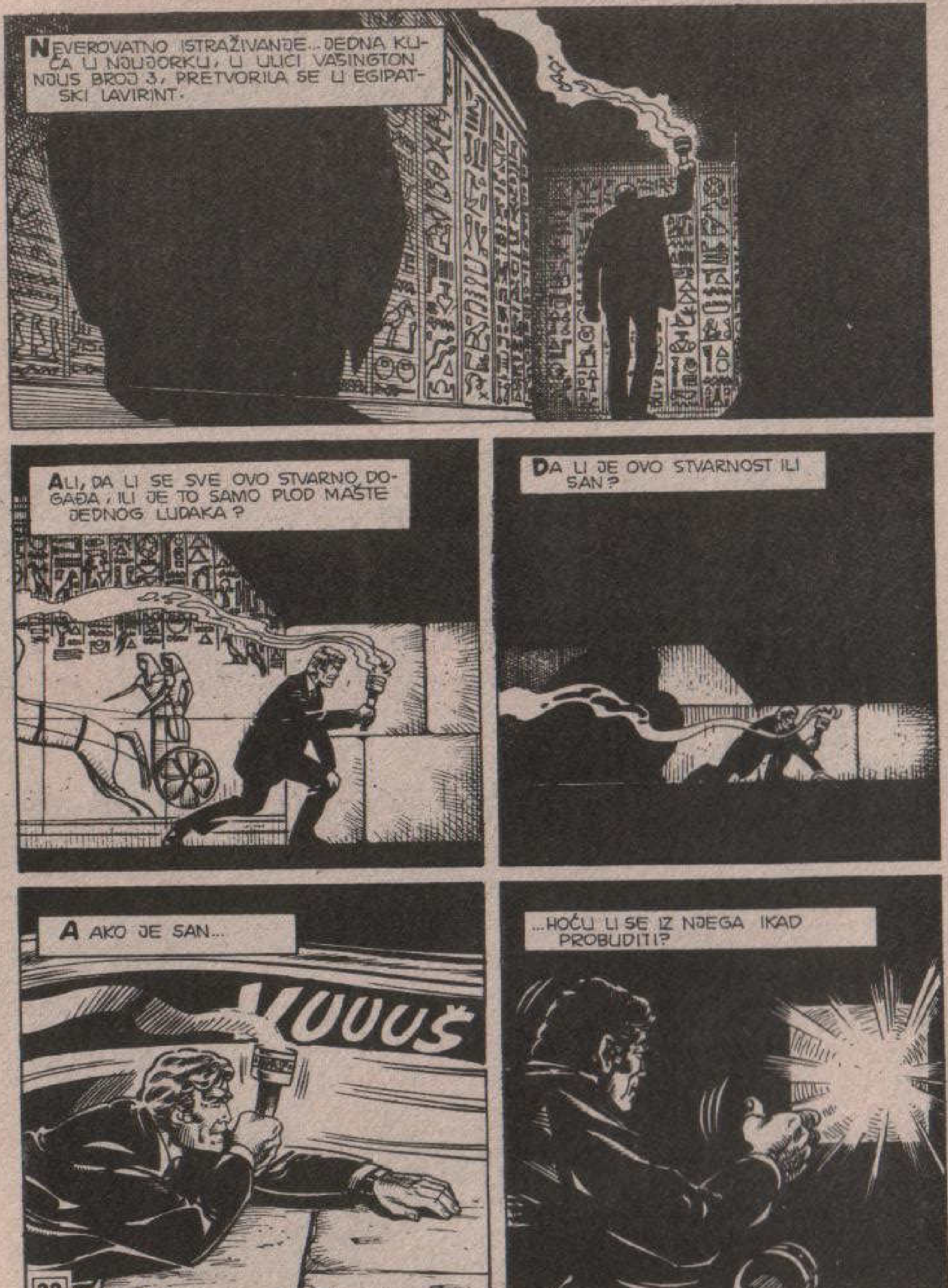
NEVEROVATNO ISTRAŽIVANJE.. JEDNA KUĆA U NJUJORKU, U ULICI VAŠINGTON NJUS BROJ 3, PRETVORILA SE U EGIPATSKI LAVIRINT.
ALI, DA LI SE SVE OVO STVARNO DOGAĐA, ILI JE TO SAMO PLOD MAŠTE JEDNOG LUDAKA?
DA LI JE OVO STVARNOST ILI SAN?
A AKO JE SAN...
VUUUŠ
...HOĆU LI SE IZ NJEGA IKAD PROBUDITI?

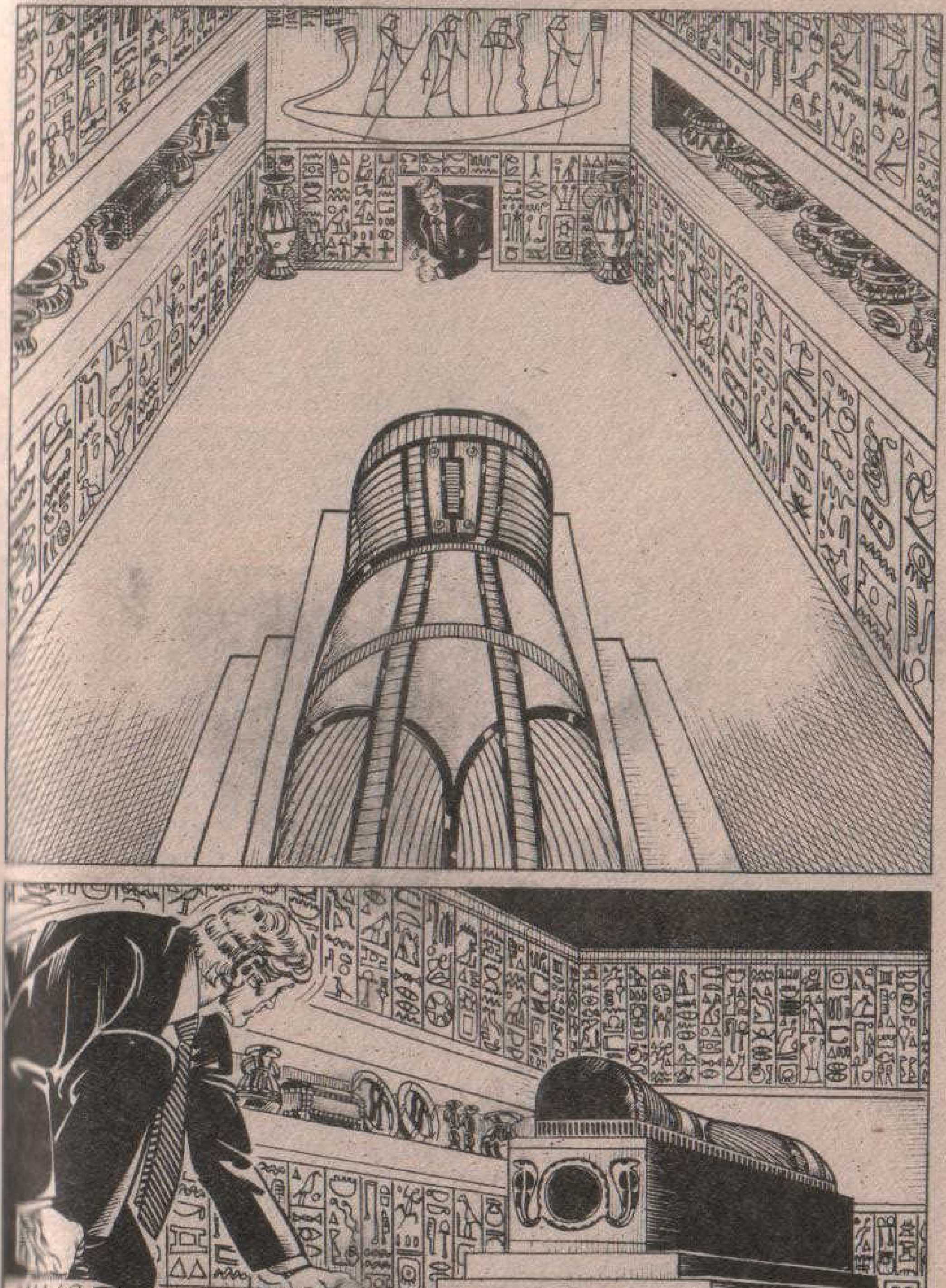
MM-49

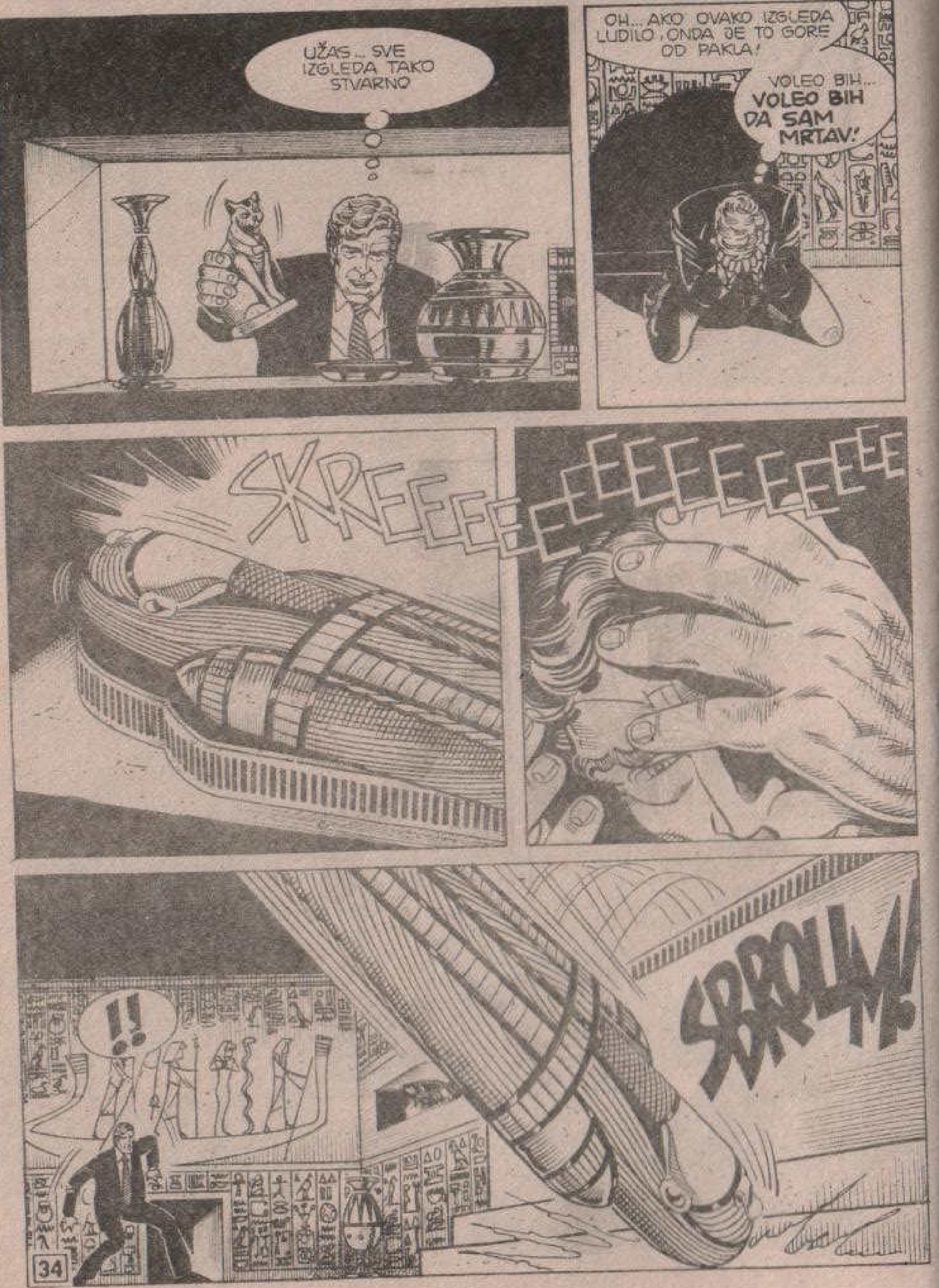
UŽAS... SVE IZGLEDA TAKO STVARNO
OH... AKO OVAKO IZGLEDA LUDILO, ONDA JE TO GORE OD PAKLA!
VOLEO BIH...
VOLEO BIH DA SAM MRTAV!
!!

NE!
NEEE!!

NE! UPOMOĆ! NEKA MI NEKO POMOGNE!
DOSTA! NE MOGU VIŠE!
NE MOGU VIŠE...
BOOOUM

BRAOOOOOOUUUMMMMMM
AAGHH!...
SBRAAAAAAAMMMM!
GHARRR!

GHAARR!
SKRAM!
JAVA... JA...
...OH... OOOH...

KOLIKO JE VREMENA PROŠLO? JEDAN SAT? HILJADU GODINA?
BUDIM SE... ŠTA ĆU SAD DA UGLEDAM? VEROVATNO JE MOJA KUĆA PONOVO NORMALNA... SVE SAM OVO SANJAO...
STRAH ME JE DA OTVORIM OČI... BOJIM SE!
ALI MORAM... MORAM ULOŽITI NADLJUDSKI NAPOR DA TO UČINIM!
GH...
GHHHH...
JAVA...
JAVA, PRIJATELJU MOJ... MENI... NIJE DOBRO... MOJ UM... MORAŠ MI POMOĆI, MORAŠ ME ODVESTI U BOLNICU... NA PSIHIJATRIJU... DA... VEROVAO SAM DA SE NALAZIM U EGIPATSKOJ GROBNICI, SHVATAŠ LI, I...
...ALI... ?!

NE! SVE JE ISTO KAO I RANIJE!
ZNAČI... JOŠ NISAM PRESTAO DA SANJAM...
...A MOŽDA NIKAD NEĆU NI PRESTATI... NIKAD VIŠE!
JA SAM POLUDEO, JAVA! MOŽDA I TEBE ZAMIŠLJAM! MOŽDA...
NE, MARTI, PRIJATELJU, TI NISI LUD...

JAVA! TI...TI GOVORIŠ!
MOŽDA... ILI MOŽDA SAD JEDNOSTAVNO MOŽEŠ DA SHVATIŠ MOJ JEZIK...
ALI PONAVLJAM TI DA NISI LUD...
...IZ JEDNOSTAVNOG RAZLOGA ŠTO I JA TO ISTO VIDIM... ŠTO SAM SE I JA, OD JUČE, PLAŠIO DA SAM POLUDEO... A NIJE MOGUĆE DA DVE OSOBE POLUDE ISTOVREMENO I DA IMAJU ISTE HALUCINACIJE!
ALI... ALI... MOŽDA JA SVE TO IZMIŠLJAM! TI SI MOŽDA PLOD MOJE MAŠTE!
NE, MARTI...
SLOBODNO MOŽEŠ DA NE VERUJEŠ, ALI OVDE SAM BAŠ JA, OD MESA I KOSTIJU! UVERAVAM TE DA SE NIPOŠTO NE OSEĆAM KAO „HALUCINACIJA"!
ALI ONDA...
DRIIIN!
DRIIIN!

DRIIIINN!
DRIIIIN!
?!
IZGLEDA DA JE OVO...
TELEFON!
DRIIIIN! DRIIIIN!
HALO!
MARTI!
TREVISE!
PRONAŠLI SMO ONOG ČOVEKA, MARTI!
ZOVE SE „SUNCE KOJE SE RAĐA NAD NILOM" I STANUJE...
...U FARAONOVOJ PALATI!
?!
42

KLIK
TREVISE! HALO, TREVISE!
DO VRAGA! OPET BESMISLICA!
ALI AKO OVO NIJE LUDILO, ŠTA JE ONDA, JAVA?
ŠTA JE?
NE ZNAM... ALI OSEĆAM DA MORA DA POSTOJI NEKO OBJAŠNJENJE...
...OSEĆAM DA SE NEGDE, U OVOM GRADU, NALAZI KLJUČ SVEGA... I TAJ KLJUČ TREBA ŠTO PRE DA PRONAĐEMO...
HMM... NEGDE U NJUJORKU... ALI GDE?... GDE?
43

ČEKAJ! MOŽDA ONO ŠTO MI JE TREVIS REKAO PREKO TELEFONA I NIJE BILO TAKO BESMISLENO! POMENUO JE „FARAONOVU PALATU“...
DA! U NJUJORKU POSTOJI „FARAONOVA PALATA“!
„HOTEL FARAON“!
A „SUNCE KOJE SE RAĐA NAD NILOM“... SUNCE-REKA... SUN RIVER... ILI BI MOGLO DA BUDE „ZORA NAD REKOM“... DAWN RIVER... ILI MOŽDA SAN-NILE ILI DAWNNILE...*
*NA ENGLESKOM: SUN - SUNCE, RIVER - REKA, DAWN - ZORA, NILE - NIL.
HAJDE, JAVA! MORAMO POKUŠATI!
SAMO AKO ODAVDE IZAĐEMO.

A POSLE JEDAN SAT ILI HILJADU GODINA...
VUUUUUUŠ
VUUUUUUUUUŠ
VROOAAARR!
NE VREDI SE PITATI ZAŠTO, ALI MOŽDA JE „NEŠTO“ ILI „NEKO“ KO DRŽI KONCE SVEGA OVOGA NAMERNO HTEO DA NAM DA TU INDICIJU KAKO BI NAS DOVEO U SVOJE SKROVIŠTE...
...A AKO NIJE TAKO, PLAŠIM SE DA ĆEMO NA KRAJU OBOJICA POLUDETI.

POLA SATA KASNIJE...
PHARAON HOTEL
STIGLI SMO...
ROOOMM...
ZDRAVO... OPROSTITE, TRAŽIM JEDNOG PRIJATELJA KOJI STANUJE U OVOM HOTELU, ALI NE SEĆAM SE BAŠ NAJBOLJE IMENA... MOGAO BI BITI DALINRIVER ILI DALINIL...
HM? POTRAŽITE GA U NEKOM DRUGOM HOTELU, OVDE NIJE.
A MOŽDA SE ZOVE SANRIVER?... ILI SANNIL?
REKAO SAM TI DA ME OSTAVIŠ NA MIRU, NJUŠKALO. TI TVOJI DOLARI ME NE INTERESUJU.
AAURRRGH!
!!!

DA... DALINIL! SOBA 148! ALI OVOG MAJMUNA VRATITE U ZOOLOŠKI VRT!
HVALA NA OBAVEŠTENJU KOJE STE NAM DRAGOVOLJNO DALI. NOVAC VAM OSTAVLJAM NA OVOM VAŠEM PULTU KOJI JE PRLJAV!
SOBA 148?... NIJE, VALJDA, NAMERNO, ALI VELIKA PIRAMIDA JE VISOKA 148 METARA...
SREĆOM, NE MORAMO SE MNOGO PENJATI... SOBA BI TREBALO DA JE OVDE...
ZAISTA...
KUC KUC
148
NE ODGOVARA...
...ALI UBEĐEN SAM...
...DA JE TU!

HM... MISTER DAUNIL?!
KO..KO ŠTE VI? ŠTA ŽELITE OD MENE?
UBICA DVOJNIKA! VI STE TO! IDENTIČAN SA SVOJIM ŽRTVAMA!
VI STE POLICAJAC? HOĆETE DA ME UHAPSITE? EVO, TU SAM.
STO MU GROMOVA!
VI!
SAMO DA SE JEDNOM VEĆ ZAVRŠI OVA MORA... UHAPSITE ME... UBIJTE ME... SAMO ME OSLOBODITE „NJIH“! NEĆU VIŠE DA IH VIDIM... DOSTA... NE MOGU VIŠE!

SMIRITE SE... JA NISAM POLICAJAC... ZOVEM SE MARTI MISTERIJA I UVEREN SAM DA MI VI MOŽETE OBJASNITI MNOGE STVARI.
MARTI... MISTERIJA?... DA, ČUO SAM VEĆ ZA TO IME... MORA DA SAM GA NEGDE PROČITAO... ALI ŠTA BI TREBALO DA VAM OBJASNIM? JA NIŠTA VIŠE NE RAZUMEM... GUBIM RAZUM!
ZAISTA? ONDA IMAMO NEŠTO ZAJEDNIČKO: I JA I MOJ PRIJATELJ JAVA GUBIMO RAZUM.
ČEKAJTE... SAD SE SEĆAM. VI STE BILI U ONOJ ULIČICI! VIDELI STE ME KAD SAM UBIO JEDNOG OD „NJIH“.
DA... SEM AKO OBOJICA NISMO SANJALI ISTI SAN...
SAN?... NE ZNAM ŠTA BIH DAO DA JE TAKO... VOLEO BIH DA SE PROBUDIM I OTKRIJEM DA SE NIŠTA NIJE DESILO... DA NIKAD NISAM NIKOG UBIO... DA ONAJ PROKLETI KOTRLJAN NIKAD NIJE NI POSTOJAO.
KOTRLJAN? KAKAV KOTRLJAN?
BOLJE ĆE BITI DA VAM ISPRIČAM SVE OD POČETKA, IAKO MI VEROVATNO NEĆETE VEROVATI... TO JE BESMISLENA PRIČA, ALI MORAM NEKOM DA JE ISPRIČAM... MORAM ILI ĆE MI SE RASPUĆI GLAVA.

NE BIH VAM MOGAO REĆI KOJI JE TO DAN BIO... MOŽDA PRE MESEC DANA, A MOŽDA I GODINU... LUTAO SAM GRADOM, KAO I OBIČNO, TRAŽEĆI NEKI POSLIĆ NE BIH LI ZARADIO NEŠTO...
„...TERENS DAUNI, JEDAN OD MILION NEZAPOSLENIH OVE ZEMLJE GDE NE POSTOJI SREDINA: ILI SI BOGAT ILI GLADUJEŠ...“
„NIKAD U ŽIVOTU NISAM KRAO NITI SAM UČINIO NEKO ZLO... SVE DOK NISAM NAIŠAO NA ONU ANTIKVARNICU U JEDNOJ POPREČNOJ ULICI BRODVEJ AVENIJE...“
NEVEROVATNO! ANTIKVARNICA!
NE ZNAM ZAŠTO SAM ZASTAO DA POGLEDAM IZLOG...
„... I U NJEMU SAM UGLEDAO KOTRLJANA. IZNENADA, MADA SAM U DŽEPU IMAO SVEGA NEKOLIKO CENTI, POŽELEO SAM DA GA KUPIM...“
„...NEŠTO MI JE GOVORILO: UĐI I KUPI GA! LEP JE I DONEĆE TI SREĆU... UŠAO SAM...“
MARTIN MYST
I MISTERI DEL

DOBAR DAN... ŠTA MOGU ZA VAS DA UČINIM?
HTEO SAM DA ČUJEM... KOLIKO STAJE ONAJ KOTRLJAN U IZLOGU?
OH, ONAJ? ŽAO MI JE, ALI NIJE ZA PRODAJU
TMP
KAKO, „NIJE ZA PRODAJU“? AKO JE U IZLOGU, TO ZNAČI DA GA PRODAJETE, ZAR NE? JA GA ŽELIM!
ŽAO MI JE, ALI PONAVLJAM VAM DA GA NE MOGU PRODATI... NJEGOVA CENA BI BILA TAKVA DA JE VI NE BISTE MOGLI NI ZAMISLITI... ODLAZITE I ZABORAVITE DA STE GA I VIDELI.
MOŽETE MI VEROVATI ILI NE, ALI UVERAVAM VAS DA SAM UVEK BIO VRLO PITOM ČOVEK... NIKAD NIKOME NISAM NANEO ZLO I GROZIO SAM SE NASILJA... MEĐUTIM...
ILI ĆEŠ MI DATI TOG KOTRLJANA, PROKLETI STARKELJO, ILI...
SMIRITE SE, MOLIM VAS.

AKO BAŠ ŽELITE DA DOĐETE DO TOG KOTRLJANA, OBJASNIĆU VAM NA KOJI NAČIN ĆETE TO IZVESTI!
HM... AKO SI SMISLIO NEKU ŠALU...
ŠALU? OH, NE... SA OVIM STVARIMA NEMA ŠALE...
EVO, UZMITE OVO...
?!
ŠTA... ŠTA TREBA DA ZNAČI TAJ PISTOLJ?
TO JE JEDINI NAČIN DA DOĐETE DO KOTRLJANA...
...DA ME UBIJETE I UKRADETE GA!

JA... JA...
NE TREBA DA SE PLAŠITE DA ĆETE BITI UHAPŠENI... POLICIJA VAS NIKAD NEĆE PRONAĆI... JEDINO ČEGA ĆETE SE MORATI PLAŠITI JESTE VAŠA SAVEST!
ALI, U KRAJNOJ LINIJI, ŠTA JE SAVEST? SAMO DOSADNA MISAO, KOJA SE LAKO MOŽE POTISNUTI... A ZATIM, JA SAM VEĆ STAR I U SVAKOM SLUČAJU, PREDODREĐENO MI JE DA USKORO UMREM...
HAJDE, UZMITE GA I PUCAJTE... TAKO ĆETE DOĆI DO KOTRLJANA KOJI ĆE VAM DONETI SREĆU I BOGATSTVO... DOVOLJNO JE DA PRITISNETE OBARAČ, PA DA IZMENITE SVOJ ŽIVOT...
JA... NE... NE...
DO VRAGA!
BANG

STRAŠNO...
„ODNEO SAM TELO U ZADNJI DEO RADNJE I OSTAVIO GA NA STOLICI...“
„...NISAM OSEĆAO GRIŽU SAVESTI ZBOG ONOG ŠTO SAM URADIO... MISLIO SAM DA SE STARI PREVARIO: NI SAVEST NIJE MOGLA DA ME UPLAŠI...“
„JEDINO ŠTO MI JE BILO VAŽNO BIO JE KOTRLJAN... I SAD JE BIO MOJ.“
...MOJ!

SVE SE ODIGRALO ZA NEKOLIKO MINUTA... DOK SI TREPNUO, MOJ ŽIVOT SE IZMENIO NA NEVEROVATAN NAČIN... KAO U BAJKAMA... ILI STRAŠNIM PRIČAMA...
„... NISAM NIŠTA PRIČAO, NISAM ČAK NI POKUŠAVAO DA SEBI OBJASNIM APSURDNOST SVEGA ŠTO SE DOGODILO... JEDINO SAM RAZMIŠLJAO O TOME KAKO ĆE MI KOTRLJAN DONETI SREĆU...“
„VRATIO SAM SE U HOTEL U NADI DA ĆU TAMO ZATEĆI VEST DA SAM NASLEDIO MILION DOLARA ILI NEŠTO SLIČNO ALI, NARAVNO, NIŠTA OD TOGA...“
„NEMA VEZE... MOŽDA SUTRA, GOVORIO SAM U SEBI, SIGURAN DA ĆU SE PROBUDITI KAO BOGAT ČOVEK!“
„ALI, PRE NEGO ŠTO SAM ZASPAO, TAČNO TRENUTAK PRE NEGO ŠTO ĆU ZASPATI, „JAVILA SE ONA NEPRIJATNA POMISAO“ O KOJOJ MI JE STARI GOVORIO. JA SAM JE ODAGNAO, ALI OSEĆAO SAM DA ĆE SE VRATITI...“
KLIK
„... I TE NOĆI...“
!

„BIO JE TO PRVI. PRVI OD „NJIH"… PREPLAŠIO ME JE… U GLAVI MI JE SVE BILO MAGLOVITO…"
„…JOŠ JEDNOM SAM OSETIO NE-ZADRŽIVU ŽELJU DA UBIJAM!"
N-NE… NE…
„IZ STARČEVE RADNJE BIO SAM PONEO I PIŠTOLJ…"
GUBI SE! GUBI SE ODAVDE!
BANG
BANG
BANG

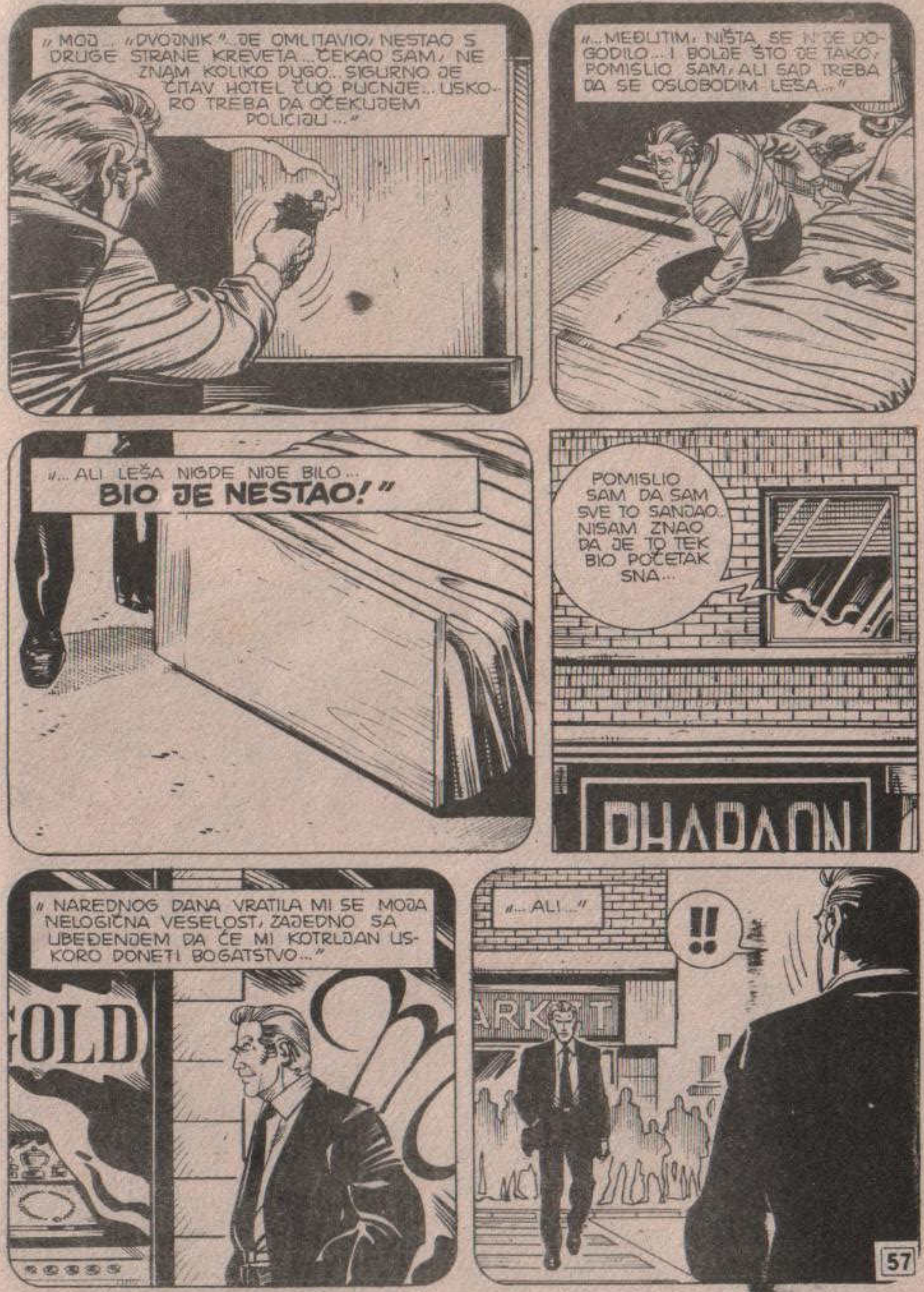
„MOJ… „DVOJNIK" JE OMLITAVIO, NESTAO S DRUGE STRANE KREVETA… ČEKAO SAM, NE ZNAM KOLIKO DUGO… SIGURNO JE ČITAV HOTEL ČUO PUCNJE… USKORO TREBA DA OČEKUJEM POLICIJU…"
„…MEĐUTIM, NIŠTA SE NIJE DOGODILO… I BOLJE ŠTO JE TAKO, POMISLIO SAM, ALI SAD TREBA DA SE OSLOBODIM LEŠA…"
„…ALI LEŠA NIGDE NIJE BILO… BIO JE NESTAO!"
POMISLIO SAM DA SAM SVE TO SANJAO… NISAM ZNAO DA JE TO TEK BIO POČETAK SNA…
„NAREDNOG DANA VRATILA MI SE MOJA NELOGIČNA VESELOST, ZAJEDNO SA UBEĐENJEM DA ĆE MI KOTRLJAN USKORO DONETI BOGATSTVO…"
„…ALI…"
!!

NE... NE! NIJE MOGUĆE! NIJE MOGUĆE DA JE ŽIV!
"IZNENADA, U DŽEPU SAM PRONAŠAO NOŽ KOJI KO ZNA KAKO SE TAMO STVORIO..."
JA SAM TE UBIO!
UBIO SAM TE!
ZAC!
"UBIO SAM ČOVEKA, MOJE DRUGO JA, U JEDNOJ NJUJORŠKOJ ULICI PREPUNOJ SVETA, A NIKO ME NIJE POGLEDAO, NIKO UOPŠTE NA MENE NIJE OBRAĆAO PAŽNJU..."
NEEEE!

...I TO JE BIO SAMO POČETAK... NAREDNIH DANA SRETAO SAM DRUGE SVOJE DVOJNIKE... ČAK SAM POKUŠAO DA RAZGOVARAM S JEDNIM OD NJIH, ALI NIJE MI ODGOVORIO... SAMO ME JE GLEDAO, A JA SAM IMAO UTISAK DA TAJ POGLED PRODIRE DO NAJSKRIVENIJIH KUTAKA MOGA BIĆA...
UBIO SAM GA... UBIJAO SAM IH SVE, ALI ONI SU SE STALNO VRAĆALI, GLEDAJUĆI ME... I ŠTO SAM VIŠE TONUO U PONOR, SVE SAM VIŠE IMAO NEKO ČUDNO OSEĆANJE... OSEĆAO SAM NEKU VRSTU DRAŽI... **ZADOVOLJSTVA...**
DA... TO JE SKORO BILO POSTALO **IGRA...** ZABAVLJAO SAM SE UBIJAJUĆI NA NAJNEOBIČNIJE NAČINE, A NIKO ME NIJE VIDEO... NIKO SEM MENE NIJE MOGAO DA VIDI SVU ONU KRV... SAV ONAJ UŽAS...
"BIO SAM UBICA SEBE SAMOG... ALI NE MRTAV... BILA JE TO IGRA... IGRAO SAM SE SA ŽIVOTOM I SMRĆU... SVE VIŠE SAM OSLOBAĐAO NEKO NASILJE ZA KOJE NIKAD NISAM NI SLUTIO DA POSTOJI U MENI, ČAK NI U NAJSKRIVENIJEM KUTKU MOJE PODSVESTI..."
BANG
"...KAD MALO BOLJE RAZMISLIM, VI STE JEDINI ČOVEK KOJI NIJE OSTAO RAVNODUŠAN PREMA MOJIM ZLOČINIMA... VI STE ME NAPALI U ONOJ ULIČICI SEM AKO SVE TO NISAM IZMISLIO..."
"...ALI, DOVOLJNO MI JE BILO SAMO DA **POMISLIM** DA I VAS ŽELIM DA UBIJEM, PA DA VI PADNETE ONESVEŠĆENI..."
AAH!

ŠTA STE DRUGO JOŠ MISLILI O MENI? DA MOŽDA NIJE NEŠTO U VEZI SA EGIPTOM?
EGIPTOM? NE... ZAŠTO TO PITATE?
NIJE VAŽNO... PRODUŽITE...
PA, NEMAM NIŠTA VIŠE DA KAŽEM...
„...POSTEPENO, POČEO SAM DA POSTAJEM SVESTAN SVOGA LUDILA... SVE JE POČELO S ONIM PROKLETIM KOTRLJANOM... POKUŠAO SAM DA GA SE OSLOBODIM... BACIO SAM GA U MORE..."
„...ALI, KAD SAM SE VRATIO KUĆI, ZATEKAO SAM GA... ISTO SE DESILO I KAD SAM POKUŠAO DA GA SPALIM, UNIŠTIM GA..."
148
VRATIO SAM SE I U ANTIKVARNICU. MISLIO SAM DA ĆE SVEMU MOŽDA BITI KRAJ KAD KOTRLJANA VRATIM NA MESTO ODAKLE SAM GA UZEO... ALI TAMO VIŠE NIJE BILA ANTIKVARNICA VEĆ CVEĆARA...
TAKO SAM SHVATIO DA SE NIŠTA NE MOŽE URADITI... SVOJU SUDBINU VIŠE NE MOGU DA PROMENIM...
NIKAD VIŠE!

A SAD MI RECITE DA NE VERUJETE U SVE ŠTO SAM VAM ISPRIČAO... ILI POZOVITE POLICIJU ILI PSIHIJATRIJSKU BOLNICU...
HMM...
GDE JE TAJ KOTRLJAN? MOGU LI DA GA VIDIM?
NARAVNO...
...EVO GA!
HMM... IZGLEDA AUTENTIČAN... AUTENTIČAN EGIPATSKI KOTRLJAN... VEOMA JE VREDAN, ALI SIGURNO NIJE REDAK PREDMET: U GROBOVIMA U DOLINI KRALJEVA MORA DA IH JE BILO NA DESETINE... SVE SU IH POKRALI PLJAČKAŠI GROBNICA I SAD IH PRODAJU NA CRNOJ BERZI...
MHGRR...
DA POGLEDAM... NEKAD SU SE TI PREDMETI OTVARALI... U NJIMA SU BILI MASTI ILI MIRISI...

TLAK!
ALI... STO MU GROMOVA!
AH, EVO!
TUM TUM TUM
HEJ! ČUJETE LI VI OVE KORAKE NA STEPENICAMA?... ČUJETE LI IH?
TUM TUM TUM TUM
TO JE JEDAN OD „NJIH"... JEDAN OD NJIH!
TERENSE, MOŽDA VAM JA MOGU POMOĆI... MOŽDA...
NE!... NE! DOSTA! NE MOGU VIŠE!
TUM
TUM TUM TUM TUM
TUP!
ODLAZITE!

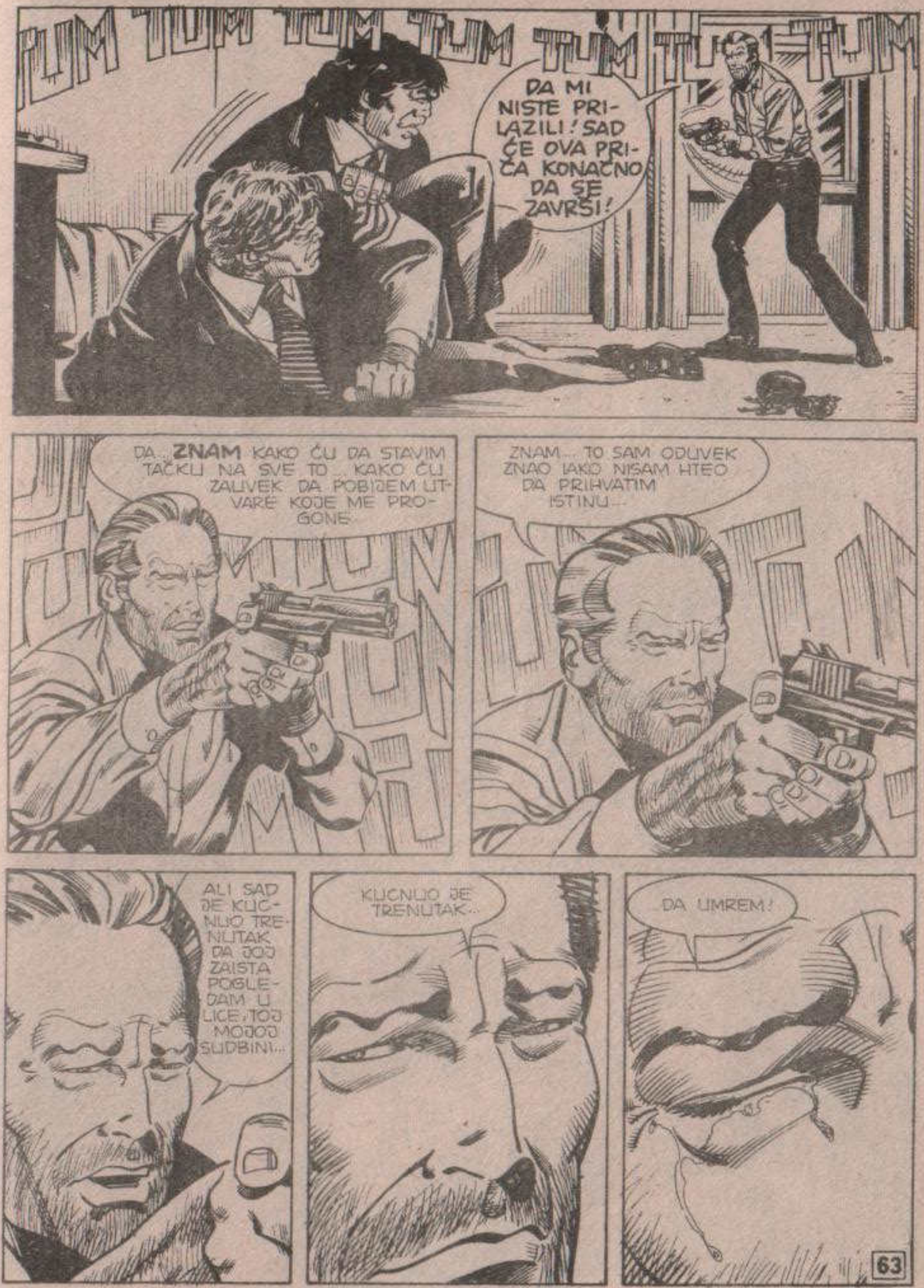
TUM TUM TUM TUM TUM TUM TUM
DA MI NISTE PRILAZILI! SAD ĆE OVA PRIČA KONAČNO DA SE ZAVRŠI!
DA... ZNAM KAKO ĆU DA STAVIM TAČKU NA SVE TO... KAKO ĆU ZAUVEK DA POBIJEM UTVARE KOJE ME PROGONE...
ZNAM... TO SAM ODUVEK ZNAO IAKO NISAM HTEO DA PRIHVATIM ISTINU...
ALI SAD JE KUCNUO TRENUTAK DA JOJ ZAISTA POGLEDAM U LICE, TOJ MOJOJ SUDBINI...
KUCNUO JE TRENUTAK...
...DA UMREM!

NE! TERENSE!
KRAŠ
AAAAAHHHHHHHHHHHH

STO MU GROMOVA!
TUM TUM TUM TUM TUM TUM
ALI... KORACI SE JOŠ ČUJU...
NIJE MOGUĆE... MORA DA POSTOJI NEKA LOGIKA ČAK I U APSURDU! TERENSOVA SMRT, KAO STO JE ON NASLUTIO, TREBA DA BUDE KRAJ SVEGA!
GNRR!
TUM TUM TUM TUM TUM
TUM TUM TU
SKREEEEEEEEEEE
ILI MOŽDA...

DOBRO VEČE... NADAM SE DA NE SMETAM...
?!
OPROSTITE, ALI OVDE BI TREBALO DA SE NALAZI NEŠTO ŠTO MENI PRIPADA...
AH, EVO GA!
TLAK
OPROSTITE JOŠ JEDNOM... LAKU NOĆ...

AGHRRR!
NEMOJ, JAVA! PUSTI GA NEKA ODE.
ČEKAJ... JAVA... MOŽEŠ LI JOŠ DA GOVORIŠ? MOŽEŠ LI NEŠTO DA MI KAŽEŠ?
GH? GRRR...
NE, STARI MOJ... REKAO BIH DA JE KRAJ NAŠIM MORAMA... IMAO SI LEP GLAS, ALI PRIZNAJEM TI DA TE OVAKVOG VIŠE VOLIM...
GARRR!
A NEKOLIKO MINUTA KASNIJE...
GLEDAJTE OVO!
JADNIK!
ČEKAJTE, JA SAM GA POZNAVAO...
STANOVAO JE OVDE U »FARAONU«.
TAČNO! ZVAO SE TERENS DAUNIL... STANOVAO JE U SOBI 148, NA PRVOM SPRATU.
PRVOM SPRATU? TI SE ŠALIŠ? SUDEĆI PO STANJU U KOME SE NALAZI, ČOVEK BI REKAO DA JE PAO SA EMPAJER STEJT BILDINGA!

PAO? VALJDA SI HTEO DA KAŽEŠ **GURNUT!** PRE POLA SATA KOD NJEGA SU SE POPELA DVA SUMNJIVA TIPA... JEDAN JE LIČIO NA GORILU!...
POZOVITE POLICIJU...
JESI LI ČUO, PRIJATELJU? SAD NAM JOŠ PRETI OPASNOST DA BUDEMO OPTUŽENI ZA UBISTVO... NEĆE DUGO PROĆI I POLICIJA ĆE NAS PRONAĆI.
GHARRR!
ROOOMM
BOLJE ĆE BITI DA MI UČINIMO PRVI KORAK... ČIM STIGNEMO KUĆI, TELEFONIRAĆU TREVISU I POKUŠAĆU DA IZMISLIM NEKU PRIHVATLJIVU PRIČU DA BIH MU OBJASNIO NAŠE PRISUSTVO KOD TOG DAUNILA...
NEŠTO KASNIJE...
HMM... BAŠ JE PRIJATNO OTVORITI VRATA I NAĆI SE PONOVO U SVOJOJ KUĆI, A NE U TUTANKAMONOVOM GROBU.
HALO, TREVISE?... OVDE MARTI... SLUŠAJ, PRE SVEGA BIH HTEO NEŠTO DA TE PITAM: ŠTA BI POMISLIO KAD BI PROČITAO PRIČU U KOJOJ JE UBIJENO **SEDAM DVOJNIKA IDENTIČNIH ČAK I PO OTISCIMA PRSTIJU?**
?!
POMISLIO BIH DA SE RADI O SAVRŠENOJ **GLUPOSTI**, ALI ŠTA JE TEBI, MARTI? DA NISI **POLUDEO?**
NISAM... NA SVU SREĆU...

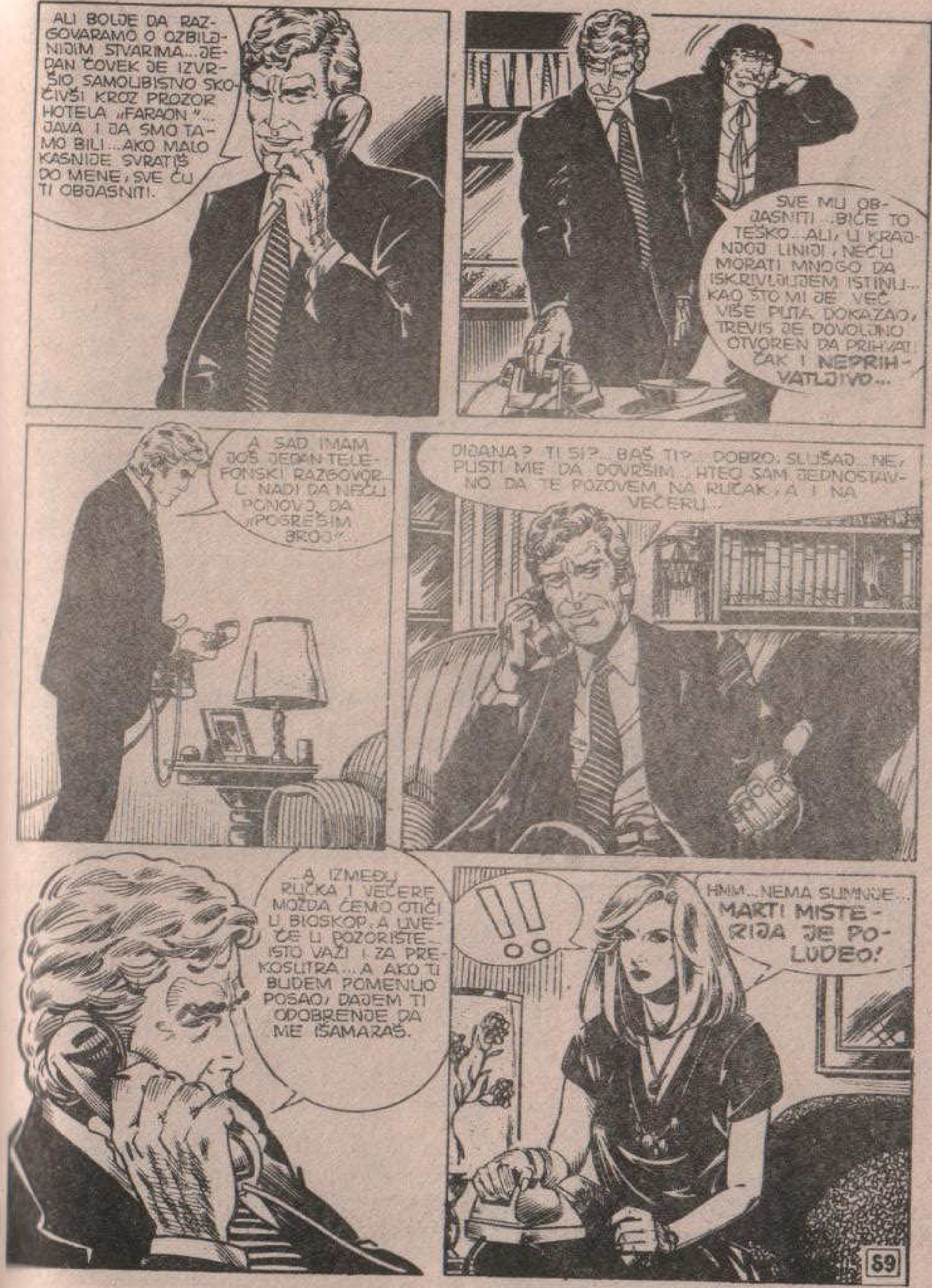
ALI BOLJE DA RAZGOVARAMO O OZBILJNIJIM STVARIMA... JEDAN ČOVEK JE IZVRŠIO SAMOUBISTVO SKOČIVŠI KROZ PROZOR HOTELA „FARAON"... JAVA I JA SMO TAMO BILI... AKO MALO KASNIJE SVRATIŠ DO MENE, SVE ĆU TI OBJASNITI.
SVE MU OBJASNITI... BIĆE TO TEŠKO... ALI, U KRAJNJOJ LINIJI, NEĆU MORATI MNOGO DA ISKRIVLJUJEM ISTINU... KAO ŠTO MI JE VEĆ VIŠE PUTA DOKAZAO, TREVIS JE DOVOLJNO OTVOREN DA PRIHVATI ČAK I **NEPRIHVATLJIVO...**
A SAD IMAM JOŠ JEDAN TELEFONSKI RAZGOVOR... U NADI DA NEĆU PONOVO DA „POGREŠIM BROJ"...
DIJANA? TI SI?... BAŠ TI?... DOBRO, SLUŠAJ... NE, PUSTI ME DA DOVRŠIM... HTEO SAM JEDNOSTAVNO DA TE POZOVEM NA RUČAK, A I NA VEČERU...
...A IZMEĐU RUČKA I VEČERE MOŽDA ĆEMO OTIĆI U BIOSKOP, A UVEČE U POZORIŠTE... ISTO VAŽI I ZA PREKOSUTRA... A AKO TI BUDEM POMENUO POSAO, DAJEM TI ODOBRENJE DA ME IŠAMARAŠ.
!!
HMM... NEMA SUMNJE... **MARTI MISTERIJA JE POLUDEO!**

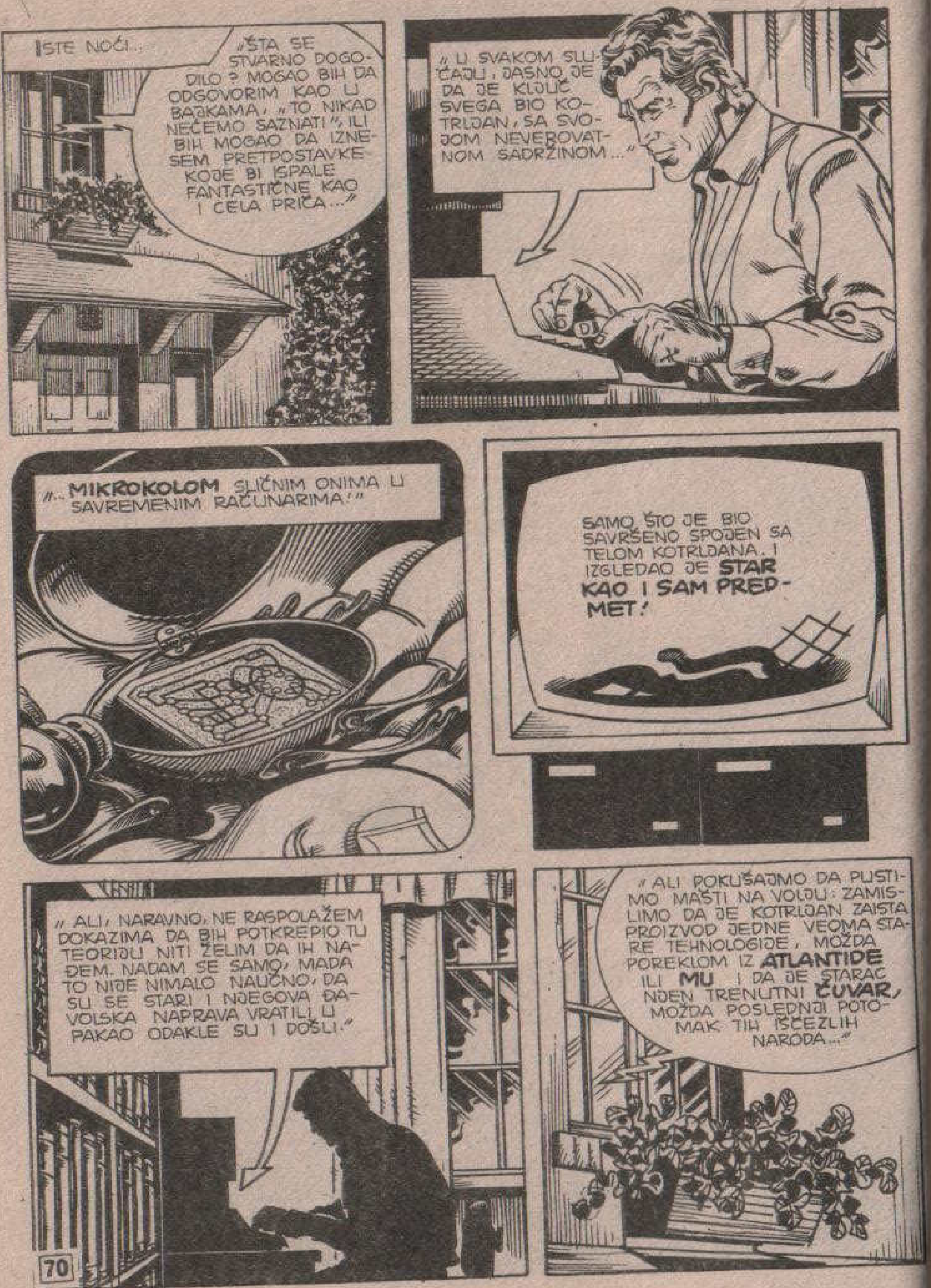
ISTE NOĆI...
„ŠTA SE STVARNO DOGODILO? MOGAO BIH DA ODGOVORIM KAO U BAJKAMA, „TO NIKAD NEĆEMO SAZNATI", ILI BIH MOGAO DA IZNESEM PRETPOSTAVKE KOJE BI ISPALE FANTASTIČNE KAO I CELA PRIČA..."
„U SVAKOM SLUČAJU, JASNO JE DA JE KLJUČ SVEGA BIO KOTRLJAN, SA SVOJOM NEVEROVATNOM SADRŽINOM..."
„...MIKROKOLOM SLIČNIM ONIMA U SAVREMENIM RAČUNARIMA!"
SAMO ŠTO JE BIO SAVRŠENO SPOJEN SA TELOM KOTRLJANA. I IZGLEDAO JE STAR KAO I SAM PREDMET!
„ALI, NARAVNO, NE RASPOLAŽEM DOKAZIMA DA BIH POTKREPIO TU TEORIJU NITI ŽELIM DA IH NAĐEM. NADAM SE SAMO, MADA TO NIJE NIMALO NAUČNO, DA SU SE STARI I NJEGOVA ĐAVOLSKA NAPRAVA VRATILI U PAKAO ODAKLE SU I DOŠLI."
„ALI POKUŠAJMO DA PUSTIMO MAŠTI NA VOLJU: ZAMISLIMO DA JE KOTRLJAN ZAISTA PROIZVOD JEDNE VEOMA STARE TEHNOLOGIJE, MOŽDA POREKLOM IZ ATLANTIDE ILI MU I DA JE STARAC NJEN TRENUTNI ČUVAR, MOŽDA POSLEDNJI POTOMAK TIH IŠČEZLIH NARODA..."

I ZAPITAJMO SE ČEMU JE SLUŽIO KOTRLJAN? JEDINI ODGOVOR KOJI MOGU DA SMISLIM JE: DA PROŠIRI I UČINI IH „REALNIJIM" NAJSKRIVENIJE SNAGE LJUDSKE SVESTI, DA KONKRETIZUJE MORE PODSVESTI.
„KAKO JE U TOME USPEVAO? BEZ SUMNJE, NEKOM POSEBNOM VRSTOM RADIJACIJA: SAMO TAKO SE MOŽE OBJASNITI PRIVLAČNOST KOJU JE TERENS DAUNIL OSETIO KAD GA JE UGLEDAO U ONOM IZLOGU... KOTRLJAN JE ZAGOSPODARIO NJEGOVOM SVEŠĆU!"
„ŠTO SE TIČE ONOG ŠTO SE KASNIJE DOGODILO, NIKAD NEĆEMO SAZNATI GDE JE PRESTAJALA STVARNOST A POČINJAO SAN... OD TOGA TRENUTKA TERENS JE POČEO DA TONE U PONOR BEZ DNA, U SMRTONOSNI VIR..."
„...I, NEHOTICE, POVUKAO JE I MENE. ZAŠTO? PONAVLJAM, JOŠ UVEK SE NALAZIMO SAMO KOD FANTASTIČNIH PRETPOSTAVKI ALI REŠENJE MOŽE BITI SAMO JEDNO..."
„...DNEVNIK KOJI JE STARI ČITAO SA VEŠĆU O MOM PREDSTOJEĆEM PUTOVANJU U EGIPAT. VEROVATNO TERENS TO NIJE NI PRIMETIO, ALI NJEGOVE OČI SU GA VIDELE, A NJEGOV MOZAK JE REGISTROVAO MOJE I ĐAVINO IME, POVEZAVŠI IH SA EGIPATSKIM SLIKAMA..."
BANG
POSLE TOGA, RADIJACIJE IZ KOTRLJANA „ODBILE SU SE" OD TERENSA NA ĐAVU I MENE, S VEOMA UBLAŽENIM INTENZITETOM, ALI DOVOLJNIM DA NAS DOVEDE DO IVICE LUDILA

„NISU STIGLE DO PODSVESTI, VEĆ SU SE ZADRŽALE NA POVRŠINI, POJAČAVAJUĆI I KONKRETIZUJUĆI NAŠE BRIGE U VEZI SA PUTOVANJEM U EGIPAT... ISTOVREMENO, NAŠI SNOVI SU SE UKRŠTALI SA TERENSOVIM, ŠTO JE BILO MNOGO OZBILJNIJE...”
DOK SMO MI VIĐALI PIRAMIDE I MUMIJE, TERENS SE NEPREKIDNO SUSRETAO SA SVOJIM „DVOJNIKOM”, SA SVOJOM PROBUĐENOM PODSVEŠĆU, SA NASILNIČKIM NAGONOM SKRIVENIM IZA NJEGOVE BLAGE PRIRODE, KAO MOŽDA I U SVIMA NAMA.
DOK MI NIJE PODSVESNO TELEFONIRAO OD „TREVISA” VEROVATNO „OSEĆAJUĆI” DA SMO JAVA I DA JEDINI S KOJIMA MOŽE DA PODELI SVOJU TAJNU, MAKAR DELIMIČNO, JEDINI S KOJIMA BI MOGAO DA RAZGOVARA... OSTALI SVET NALAZIO SE U JEDNOJ DRUGOJ BESKRAJNO UDALJENOJ DIMENZIJI...
„ETO, TO JE U NAJKRUPNIJIM CRTAMA OBJAŠNJENJE SVEGA. ALI, NARAVNO, IMA JOŠ TOLIKO PITANJA KOJA ĆE OSTATI BEZ ODGOVORA...”
„NA PRIMER, TRGOVINA: KAKO JE MOGUĆE DA SE JEDNA ANTIKVARNICA ZA VRLO KRATKO VREME PRETVORI U CVEĆARU?”
„...A NAROČITO ZAŠTO JE NEKI ČOVEK IZRADIO ONOG STRAŠNOG KOTRLJANA? MOGU SAMO DA MISLIM DA JE ON BIO U STANJU DA KONTROLIŠE NJEGOVU MOĆ, DA GA KORISTI U NAUČNE SVRHE ILI MOŽDA I TERAPEUTSKE...”

„...ILI MOŽDA U ONO VREME LJUDSKI UM NIJE BIO MRAČNI LAVIRINT KAKAV JE DANAS, PA JE KOTRLJAN IZ NJEGOVE PODSVESTI OSLOBAĐAO LJUBAV I MIR UMESTO NASILJA...”
A ZATIM, IMA JOŠ PUNO PITANJA... ZAŠTO JE STARAC ŽELEO DA TERENS DAUNIL IZVRŠI SAMOUBISTVO? IZ ČISTOG SADIZMA? ILI ZBOG NEKOG ČUDNOG NEOBJAŠNJIVOG EKSPERIMENTA?
„NO, BOLJE ĆE BITI DA OVAJ IZVEŠTAJ OVDE ZAVRŠIM I OSTAVIM GA U JEDNOJ DISKETI KOMPJUTERA KOJU NIKAD NEĆU OBJAVITI...”
„...KAO ŠTO NEĆU POKUŠAVATI DA OTKRIJEM JOŠ NEŠTO U VEZI S TOM ZAGONETKOM, JER SAM UVEREN DA NIKAD NE BIH NAŠAO REŠENJE... ILI MOŽDA ZATO ŠTO SE **PLAŠIM** DA GA PRONAĐEM...”
SVESTAN SAM DA POUZDANO MOGU ODGOVORITI SAMO NA JEDNO PITANJE: ZAŠTO JE IZMEĐU MILIJARDU LJUDI NA SVETU TAJ STRAŠNI SAN ODABRAO BAŠ TERENSA DAUNILA, MARTIJA MISTERIJU I JAVU? ODGOVOR ĆU POZAJMITI OD JEDNOG PESNIKA...
...A ZAŠTO DA NE?

MNOGO KASNIJE...ILI RANIJE...
SYLVESTER STALLONE
RAMBO
RAMBO
OTKUD OVDE OVA RADNJA? NE SEĆAM SE DA SAM JE IKAD VIDEO.
OPEN
...ČAK BIH SE MOGAO ZAKLETI DA JE TU NEKAD BILA OJEĆARA...
OPEN
HMM... SVE STARE STVARI...ALI...ONAJ KOTRLJAN...
...PRELEP JE! MORAM GA KUPITI... TAJ MORA BITI MOJ!

AKO VAM SE JEDNOG DANA DESI DA ZALUTATE U NEKU NJUJORŠKU ULIČICU I NAIĐETE NA NEKU ANTIKVARNICU...
...NEMOJTE ZASTATI DA POGLEDATE IZLOG, NEMOJTE UĆI,
NEMOJTE UĆI!
DOBAR DAN...ČIME VAS MOGU USLUŽITI?
KRAJ

FRANKENŠTAJN 1986.

TEKST: A. CASTELLI

CRTEŽ: HENRY

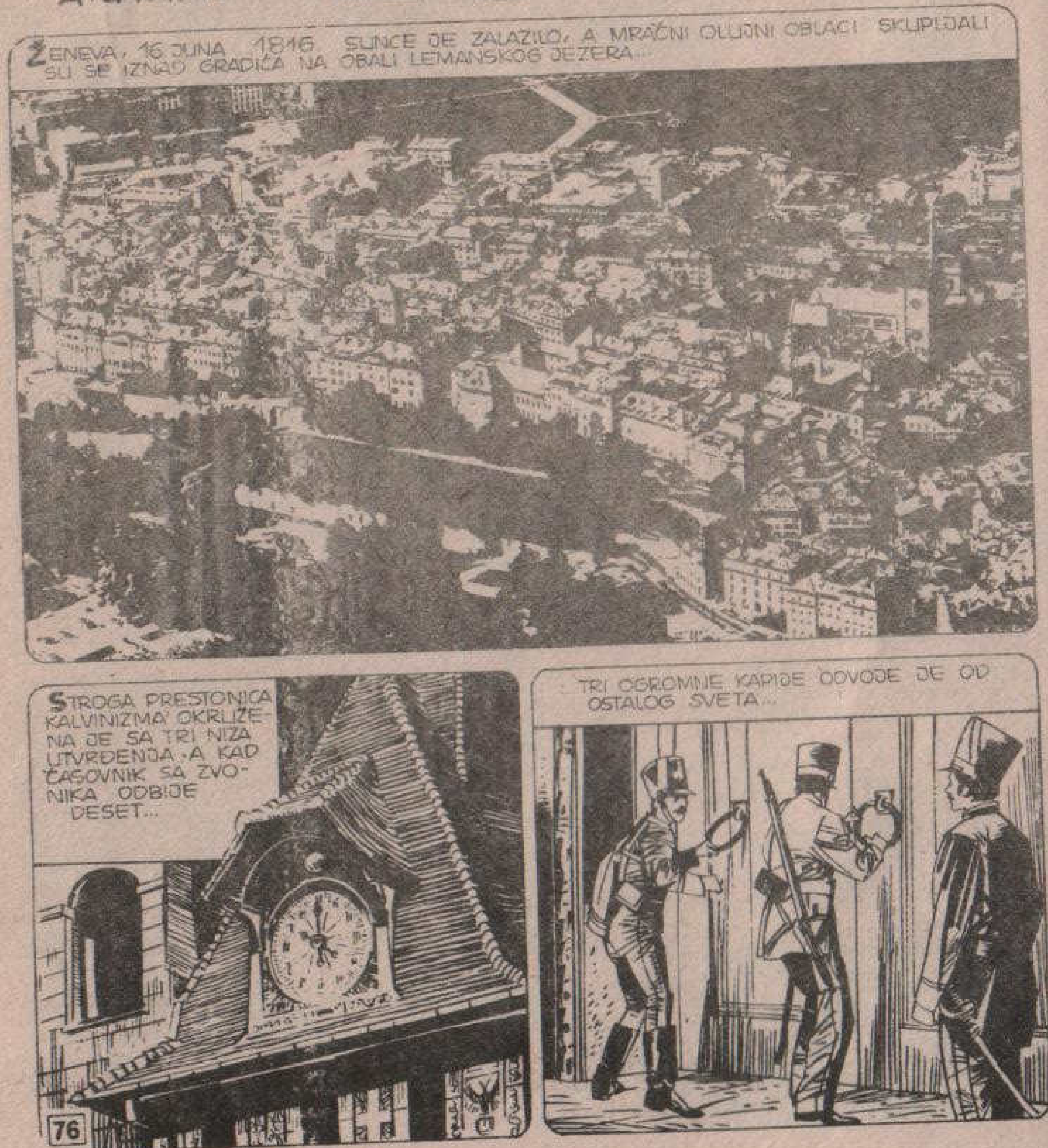

VAN ZIDINA, PANORAMA SE POTPUNO IZMENI. SVUDA UNAOKOLO, NA OBALI JEZERA, U SEŠERONU, KOLINJIJU, BELRIVU SIJAJU SVETILJKE...
TO SU ARISTOKRATSKE VILE PREDSTAVNIKA „DŽET SETA" IZ ČITAVOG SVETA, KNJIŽEVNIKA, UMETNIKA...
...KAO KUĆA ŠAPIIS, KOJU SU IZNAJMILI PESNIK PERSI BIŠ ŠELI I NJEGOVA ŽENA MERI...
...U KOJOJ, KAKO SE PRIČA, STANUJE JEDAN PRIJATELJSKI I POETSKI DUH, KOJI PODSEĆA NA ŠEKSPIROVSKOG ARIJELA...

...ILI KAO VILA DEODATI, NEŠTO VIŠE, NA OBRONCIMA MONTALEGRE...
...IZ KOJE SE PRUŽA ČAROBAN POGLED NA JEZERO I GRAD...
GRUNG
„...USNAMA SAM DODIRNUO BESKRVNE USNE ŽENE I OSETIO KAKO KROZ ČITAVO NJENO BIĆE STRUJI NEKI TRZAJ..."

"...BIO JE TO LEDENI STRAH KRILA SMRTI, JER ONA KOJA JE LEŽALA U NJEGOVOM NARUČJU NIJE BILA ŽENA KOJOM SE OŽENIO PRE NEKOLIKO ČASOVA..."
"...VEĆ BEŽIVOTNO TELO ONE KOJU JE LUDO VOLEO I KOJE SE ZAUVEK BIO ODREKAO..."
TUMP!
PERSI ŠELI
MERI ŠELI
DŽOZEF VILIJAM PORIDORI
DŽORDŽ GORDON BAJRON
KLER KLERMON

"...THEN, DRAWING IN HER BREATH ALOUD LIKE ONE THAT SHUDDERED, SHE UNBOUND THE CINC URE FROM BENEATH HER BREAST: HER SILKEN ROBE AND INNER VEST DROP TO HER FEET, AND FULL IN VIEW..."*
"...NJEGOVE GRUDI...NJEGOV BOK...ČUDOVIŠNI SU, DEFORMISANI, ISTRULELI, PRIZOR IZ NEKOG NEMOGUĆEG SNA... I SA VAMA BI TREBALO DA LEŽI KRISTABEL!"
*...ZATIM, UZ UZDAH SLIČAN JECAJU, OTKOPČAO JE POJAS ISPOD GRUDI. NJEGOVO ODELO, RUBLJE, SKLIZLO JE PODNO NJEGOVIH NOGU I OTKRILO... GLEDAJTE..." (IZ KRISTABELE S.T. KOLRIDŽA)
GRUN
GROM...
...JEDNOM SAM VIDEO ČOVEKA KOJI JE OŽIVEO SUVO DRVO. ŽIVOT KOJI JE DONELA SMRT...
...RAZORNA SNAGA PRIRODE! ILI...

GALVANIZAM! DA LI STE IKAD ČULI ZA GALVANIZAM! ŽIVOT JE ELEKTRICITET, ELEKTRICITET JE ŽIVOT...
ZNATE LI ZA EKSPERIMENTE ERAZMUSA DARVINA*? ON JE USPEO...
* DEDA POZNATOG NAUČNIKA...
STAVIO JE ŠPAGETE POD VAKUUM- ZATIM
...ZATIM JE, POMOĆU JEDNOG IZUZETNOG APARATA, USPEO DA IH POKRENE!
GLUPOSTI... GLUPOSTI! MRTVA MATERIJA NE MOŽE DA OŽIVI... NE...
AAHHHHH!

NEEE! NEE! ODLAZI!
AHHH! PUSTI ME! ODLAZI! ODLAZI!
PERSI!
VODE! DAJTE MI VODE!
PLJUS
STAVITE GA DA SEDNE... UZEĆU ETAR!

JE LI SAD BOLJE?
OHH...
GLEDAO SAM... GLEDAO SAM... MERI, A ZATIM SAM SKRENUO POGLED NA OGLEDALO...
...I ONA JE IZAŠLA... ŽENA O KOJOJ SAM SLUŠAO
NA MESTU BRADAVICA... IMA DVA OKA... DVA ĐAVOLSKA OKA...

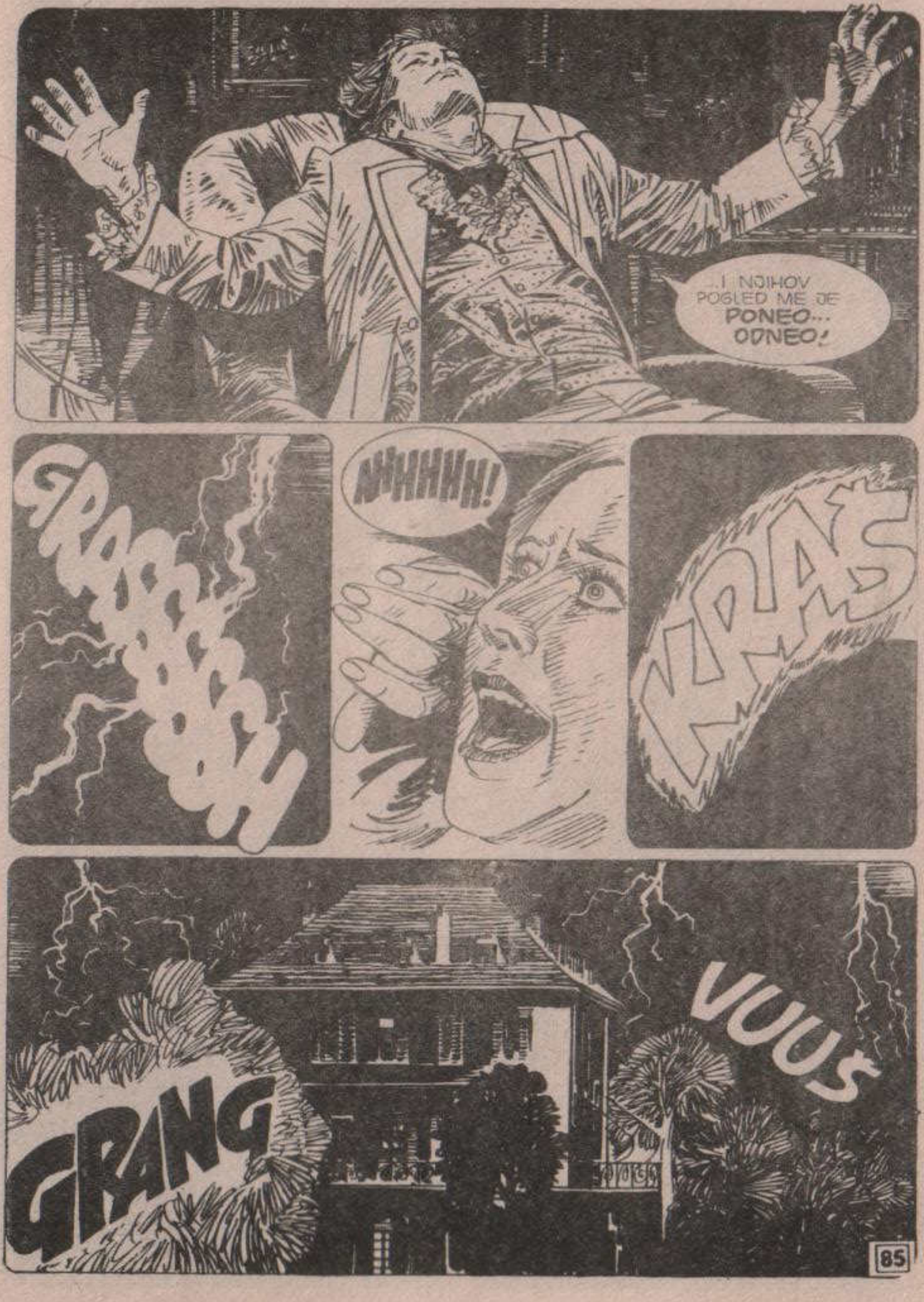
...I NJIHOV POGLED ME JE PONEO... ODNEO!
AHHHHH!
KRAŠ
VUUŠ
GRANG

ZNAM KAKO ĆU DA PROVEDEM NOĆ! SAMA PRIRODA
SVI SMO MI UMETNICI... PESNICI... PISCI! SVAKO ĆE DA NAPIŠE PO JEDNU PRIČU...
...PRIČU O DUHOVIMA!

...SUNCE JE BILO ZAŠLO, PISALI SU ČITAVU NOĆ...
SAMO SE KLER KLERMON BILA POVUKLA IZ TAKMIČENJA, ONA NIJE BILA KNJIŽEVNICA...
"...VEĆ SAMO POLUSESTRA MERI VOLSTOUN KRAFT ŠELI. DOPRATILA JU JE NA ODMOR U ŠVAJCARSKOJ..."
"...BAJRON JE POČEO PRIČU SA NASLOVOM VAMPIR... POZORNICA DOGAĐAJA BIO JE BALKAN..."

"... I NEKOTICE, BAJRON JE IZMISLIO PROTOTIP "LITERARNOG VAMPIRA", PREMA KOME JE STVOREN I DRAKULA BREMA STOKERA..."
ZA HRONIKU, PRIČU JE ZATIM ZAVRŠIO DŽOZEF VILIJAM POLIDORI KOJI JE VAMPIRA NAZVAO JEDNIM OD BAJRONOVIH NADIMAKA, LORD RATVEN, I NAPRAVIO JE OD NJEGA PREPOZNATLJIVU I TRAGIČNU KARIKATURU...
"... MEĐUTIM, TE NOĆI 16. JUNA, POLIDORI, TRENUTNO OSUĐEN NA NEKRETANJE ZBOG IŠČAŠENOG ZGLOBA, NAPISAO JE KRATKU PRIČU O ŽENI KOJA JE ŠPIJUNIRALA KROZ KLJUČAONICU..."
AAAAH
"... I KOJA JE STRAŠNO KAŽNJENA ZA TU SVOJU INDISKRETNU NAVIKU. LICE JOJ JE BILO PRETVORENO U MRTVAČKU LOBANJU..."
HMM... VEROVATNO JE POLIDORI IMAO OTVOREN RAČUN SA KOSTIMA...
ZBOG IŠČAŠENOG ZGLOBA? NA TO NISAM POMISLIO, ALI MOŽEBITI...
"...ŠTO SE TIČE PESNIKA PERSIJA BIŠ ŠELIJA, POŠTO JE VIDEO ŽENU SA OČIMA NA DOJKAMA, MOŽDA POD UTICAJEM NEKE DROGE..."

"...NAPISAO JE MALO POZNATI FRAGMENT SABLASNE PRIČE U KOJEM JE PRIČAO O ŽENI KOJA SE BORI SA DUHOM SASTAVLJENIM OD PEPELA POKOJNIKA..."
...ALI NAJSLAVNIJE DELO KOJE JE STVORENO TE NOĆI PRIPADA MERI VOLSTOUNKRAFT ŠELI, ŽENI PERSIJA BIŠA I KĆERKE MERI VOLSTOUNKRAFT, POZNATE FEMINISTKINJE.
DA... TO JE ONA ISTA KOJA JE 1792. NAPISALA "ZAHTEV ZA ŽENSKA PRAVA"...
TAČNO. TO JE BIO TRAKTAT, VEOMA AVANGARDAN, KOJI JE POSTAO AKTUELAN TEK U POSLEDNJE VREME...

JOŠ OD SVOJE NAJRANIJE MLADOSTI. DOTAD NIJE NAPISALA NIŠTA NAROČITO ZNAČAJNO: BILI SU TO PUTOPISI, DNEVNICI I MLADALAČKA POEMA POD NASLOVOM **VOLFŠTAJN**...
„TE NOĆI-BAR TAKO JE PRIČALA NEKOLIKO GODINA KASNIJE-POŠTO JE UZALUD TRAŽILA INSPIRACIJU, KONAČNO JE POŠLA U KREVET..."
„KAD SAM STAVILA GLAVU NA JASTUK, NITI SAM ZASPALA, A NE BI SE MOGLO REĆI NI DA SAM BILA BUDNA. MOJA MAŠTA ME JE UZELA ZA RUKU I POVELA ME IZAZIVAJUĆI U MOJOJ SVESTI SLIKE NEUOBIČAJENE JASNOĆE..."
„ZATVORENIH OČIJU, ALI SAVRŠENO JASNO, VIDELA SAM **BLEDOG NAUČNIKA NEKE DISCIPLINE, ČIJE IME NE ZNAM, NAGNUTOG NAD JEDNIM DELOM SVOJIH EKSPERIMENATA...**"
„...VIDELA SAM ČOVEKA KAKO NEPOMIČNO LEŽI NA NOSILIMA... A ZATIM..."

„...ZAHVALJUJUĆI JEDNOM TAJANSTVENOM APARATU, VIDELA SAM KAKO TO MRTVO TELO OŽIVLJAVA..."
„...KAKO SE SPORO I S NAPOROM DIŽE I SEDA..."
„BILO JE STRAŠNO, JER STRAŠAN JE I POKUŠAJ SA STRANE LJUDSKOG BIĆA DA PARODIRA UZVIŠENE MEHANIZME TVORCA SVETA..."
...TIM REČIMA -MOŽDA NEKOM REČI VIŠE ILI MANJE- MERI ŠELI JE OBJASNILA KAKO JE DOŠLA NA IDEJU DA NAPIŠE ROMAN KOJI ĆE POSTATI BESMRTAN I PONOVO OŽIVLJAVATI U STOTINU NOVIH OBLIKA, KAO ŠTO SU FILM, POZORIŠNA DELA.
FRANKENŠTAJN...
DA. „**FRANKENŠTAJN ILI MODERNI PROMETEJ**", OBJAVILA GA JE IZDAVAČKA KUĆA **LAKINGTON** U LONDONU 1818. I ODMAH JE POSTAO ONO ŠTO MI DANAS NAZIVAMO BESTSELEROM...
...PRIČA NAM JE SVIMA POZNATA. VIKTOR FRANKENŠTAJN, STUDENT MEDICINE, ZAINTERESOVAN ZA PROBLEME ŽIVOTA I SMRTI, NAPRAVIO JE VEŠTAČKOG ČOVEKA OD DELOVA LEŠEVA KOJE JE UKRAO SA GROBLJA...

...I, POMOĆU JEDNOG TAJANSTVENOG UREĐAJA, USPEO DA GA OŽIVI.

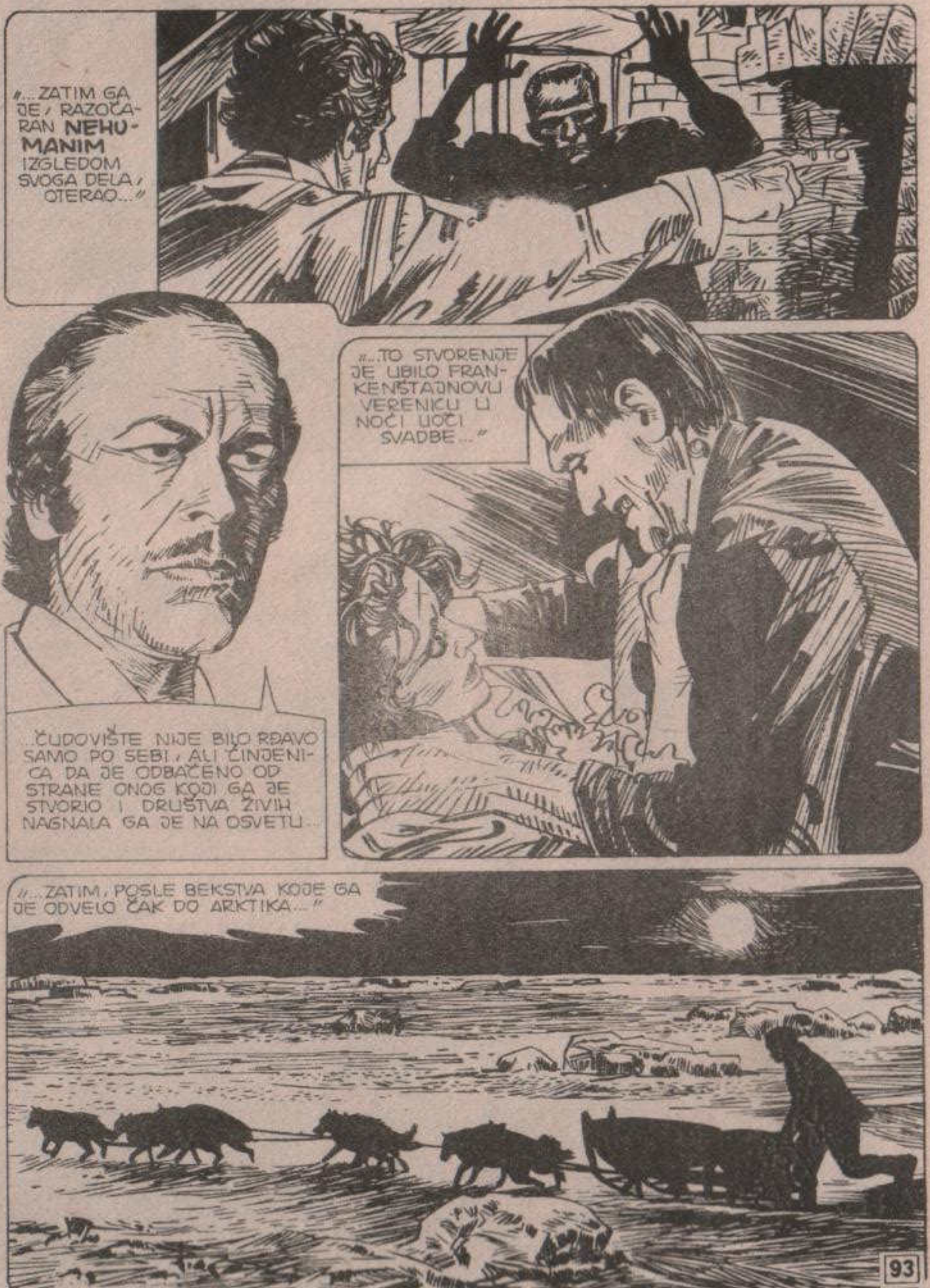
„...ZATIM GA JE, RAZOČARAN NEHUMANIM IZGLEDOM SVOGA DELA, OTERAO...”
„...TO STVORENJE JE UBILO FRANKENSTAJNOVU VERENICU U NOĆI UOČI SVADBE...”
...ČUDOVIŠTE NIJE BILO RĐAVO SAMO PO SEBI, ALI ČINJENICA DA JE ODBAČENO OD STRANE ONOG KOJI GA JE STVORIO I DRUŠTVA ŽIVIH NAGNALA GA JE NA OSVETU...
„...ZATIM, POSLE BEKSTVA KOJE GA JE ODVELO ČAK DO ARKTIKA...”

NASTAVIĆE SE

Šta je to?
Ko je to?

TO SU MAPET BEBE

Uskoro na svim kioscima
ALBUM sa samolepljivim sličicama

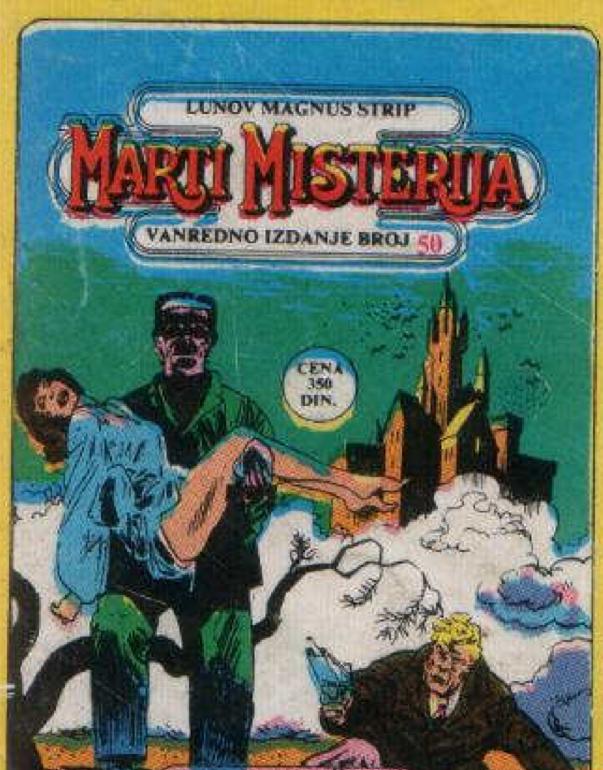

NA SVIM KIOSCIMA

Predak jednog profesora univerziteta uspeo je, navodno, da stvori veštačkog čoveka. Da li je bio u pitanju samo eksperiment?

Ako želite da saznate šta je Marti Misterija otkrio u ovom slučaju, pročitajte narednu svesku

ZAMAK UŽASA